



Қазақстан Республикасы  
Ұлттық экономика министрлігі  
Статистика комитеті

№1 (қаңтар) 2016



# Қазақстан Республикасының әлеуметтік- экономикалық дамуы

Социально  
экономическое  
развитие  
Республики  
Казахстан

Астана 2016

**Қазақстан Республикасы Ұлттық экономика министрлігі**  
**Статистика комитеті**

«Қазақстан Республикасының Азаматтық кодексіне (ерекше бөлігі)» сәйкес бұл материал көбейтуге (көшіруге) жатпайды, статистикалық ақпараттарды өз жарияланымдарында (басылымдарында) пайдаланған жағдайда Қазақстан Республикасы Ұлттық экономика министрлігі Статистика комитетіне сілтеме жасау міндетті.

В соответствии с «Гражданским кодексом Республики Казахстан (особенная часть)» данный материал не подлежит размножению (копированию), при использовании статистической информации в своих публикациях (изданиях) обязательна ссылка на Комитет по статистике Министерства национальной экономики Республики Казахстан.

**Қазақстан Республикасының**  
**әлеуметтік-экономикалық дамуы**

**Социально-экономическое**  
**развитие Республики Казахстан**

2016 жылғы қаңтар  
январь 2016 года

**Астана 2016**

Қазақстан Республикасының  
әлеуметтік-экономикалық дамуы

Социально-экономическое развитие  
Республики Казахстан

Ай сайынғы ақпаратты-талдамалық журнал  
1991 жылдан бастап шығады

Ежемесячный информационно-  
аналитический журнал  
Издается с 1991 года

Құрылтайшы: Қазақстан Республикасы Ұлттық экономика  
министрлігі Статистика комитеті

Учредитель: Комитет по статистике Министерства  
национальной экономики Республики Казахстан

Бас редактор – Б. Иманәлиев

Главный редактор – Б. Иманалиев

«Қазақстан Республикасының әлеуметтік-экономикалық  
дамуы» журналы ай сайынғы негізде екі томда  
құрастырылады: талдамалы баяндама, электрондық  
түрде қысқаша кестелік материал.

Журнал «Социально-экономическое развитие Республики  
Казахстан» формируется на ежемесячной основе в  
двух томах: аналитический доклад, краткий табличный  
материал в электронном виде.

Журнал есепті айда Қазақстан Республикасы әлеуметтік-  
экономикалық дамуының барлық негізгі көрсеткіштерін  
қамтиды.

Журнал включает все основные показатели социально-  
экономического развития Республики Казахстан за  
отчетный месяц.

Ай сайынғы негізде мемлекеттік және орыс тілдерінде  
жарияланады. Мемлекеттік басқару қызметкерлері,  
ғылыми орталар және мүдделі тұлғаларға арналған.  
Журналдың толық мәтінін Қазақстан Республикасы Ұлттық  
экономика министрлігі Статистика комитетінің [www.stat.gov.kz](http://www.stat.gov.kz) интернет-ресурсынан алуға болады.

Публикуется на государственном и русском языках на  
ежемесячной основе. Предназначен для работников  
государственного управления, научных кругов и  
заинтересованных лиц. Полный текст журнала  
доступен на интернет-ресурсе Комитета по статистике  
Министерства национальной экономики Республики  
Казахстан [www.stat.gov.kz](http://www.stat.gov.kz).

Қазақстан Республикасы Ұлттық экономика  
министрлігінің Статистика комитеті

Комитет по статистике Министерства национальной  
экономики Республики Казахстан

Мекенжай: 010000, Астана қаласы  
Министрліктер Үйі, Орынбор, 8  
факс +7 7172 74 95 46  
call-орталық: +7 7172 74 90 10, 74 90 11  
Электрондық мекенжай: [kazstat.rk@gmail.com](mailto:kazstat.rk@gmail.com)  
Интернет-ресурс: <http://www.stat.gov.kz>

Адрес: 010000, г. Астана,  
Дом Министерств, Орынбор, 8  
факс +7 7172 74 95 46  
call-центр: +7 7172 74 90 10, 74 90 11  
Электронный адрес: [kazstat.rk@gmail.com](mailto:kazstat.rk@gmail.com)  
Интернет-ресурс: <http://www.stat.gov.kz>

Шартты белгілер:

- - құбылыс жоқ  
0,0 - болмашы шама  
... - деректер жоқ

Условные обозначения:

- - явление отсутствует  
0,0 – незначительная величина  
... – данные отсутствуют

Жекелеген жағдайларда қорытынды мен қосылғыштар  
сомасы арасындағы шамалы айырмашылықтар  
деректерді дөңгелектеумен түсіндіріледі.

В отдельных случаях незначительные расхождения  
между итогом и суммой слагаемых объясняются  
округлением данных.

## Мазмұны

<b>1. Негізгі көрсеткіштер .....</b>	<b>5</b>
1.1 Әлеуметтік-экономикалық дамудың қысқаша қорытындылары .....	5
<b>2. Әлеуметтік-демографиялық көрсеткіштер .....</b>	<b>9</b>
2.1 Халық саны.....	9
2.2 Халықтың көші-қоны .....	10
2.3 Халықтың ауру-сырқаулығы .....	11
2.4 Халықты зейнетақымен қамтамасыз ету және әлеуметтік қорғау .....	12
2.5 Қылмыстылық.....	13
<b>3. Тұрмыс деңгейі .....</b>	<b>14</b>
3.1 Халықтың табыстары.....	14
3.2 Күнкөрістің ең төменгі деңгейінің шамасы .....	15
<b>4. Еңбек нарығы және еңбекақы төлеу .....</b>	<b>16</b>
4.1 Кәсіпорындарда (ұйымдарда) жалданып жұмыспен қамтылу .....	16
4.2 Жұмыспен қамтылған және жұмыссыз халық.....	17
4.3 Еңбекақы төлеу.....	18
<b>5. Баға.....</b>	<b>19</b>
5.1 Тұтыну бағасының индексі.....	19
5.2 Өндіруші кәсіпорындар бағасының индексі .....	20
5.3 Ауыл шаруашылығындағы баға индексі.....	21
5.4 Құрылыстағы баға индексі.....	22
5.5 Тұрғын үй нарығындағы баға .....	23
5.6 Көтерме саудада сату бағасының индексі.....	24
5.7 Заңды тұлғаларға көрсетілген жүк көлігі және пошталық, курьерлік және байланыс қызметтеріне тарифтердің индекстері.....	25
5.8 Сыртқы сауда бағасының индексі .....	26
5.9 Коммерциялық жылжымайтын мүлікті жалға беру бағасының индексі.....	27
<b>6. Ұлттық экономика .....</b>	<b>28</b>
6.1 Қысқа мерзімді экономикалық индикатор .....	28
6.2 Жалпы ішкі өнім .....	29
6.3 Төлем балансы .....	32
6.4 Негізгі капиталға салынған инвестициялар.....	33
6.5 Отын-энергетикалық ресурстар (ОЭР) .....	34
6.6 Кәсіпорындар статистикасы .....	35
<b>7. Сауда .....</b>	<b>36</b>
7.1 Ішкі сауда.....	36
7.2 Ресурстар балансы және жекелеген тауарларды пайдалану .....	37
7.3 Сыртқы сауда айналымы .....	38
<b>8. Экономиканың нақты секторы.....</b>	<b>39</b>
8.1 Өнеркәсіп өндірісі .....	39
8.2 Ауыл шаруашылығы .....	41
8.3 Құрылыс .....	42
8.4 Тұрғын үй құрылысы .....	43
8.5 Көлік .....	44
8.6 Почталық және курьерлік қызмет. Байланыс .....	46
8.7 Шағын және орта кәсіпкерлік мониторингі.....	47
<b>9. Қаржы жүйесі.....</b>	<b>48</b>
9.1 Мемлекеттік қаржы.....	48
9.2 Ақша-кредит статистикасы .....	49
9.3 Ақша-кредит жүйесінің кредиттері мен депозиттері .....	50
<b>10. Өңірлердің әлеуметтік-экономикалық дамуы .....</b>	<b>52</b>

## Содержание

<b>1.</b>	<b>Основные показатели .....</b>	<b>68</b>
1.1	Краткие итоги социально-экономического развития .....	68
<b>2.</b>	<b>Социально-демографические показатели .....</b>	<b>72</b>
2.1	Численность населения .....	72
2.2	Миграция населения.....	73
2.3	Заболеваемость населения .....	74
2.4	Пенсионное обеспечение и социальная защита населения .....	75
2.5	Преступность .....	76
<b>3.</b>	<b>Уровень жизни .....</b>	<b>77</b>
3.1	Доходы населения.....	77
3.2	Величина прожиточного минимума .....	78
<b>4.</b>	<b>Рынок труда и оплата труда.....</b>	<b>79</b>
4.1	Занятость по найму на предприятиях (организациях) .....	79
4.2	Занятое и безработное население.....	80
4.3	Оплата труда.....	81
<b>5.</b>	<b>Цены .....</b>	<b>82</b>
5.1	Индекс потребительских цен .....	82
5.2	Индекс цен предприятий-производителей.....	83
5.3	Индексы цен в сельском хозяйстве .....	84
5.4	Индекс цен в строительстве .....	85
5.5	Цены на рынке жилья .....	86
5.6	Индекс цен оптовых продаж .....	87
5.7	Индексы тарифов на услуги транспорта, почтовые, курьерские и связи для юридических лиц.....	88
5.8	Индексы цен внешней торговли .....	89
5.9	Индекс цен на аренду коммерческой недвижимости .....	90
<b>6.</b>	<b>Национальная экономика .....</b>	<b>91</b>
6.1	Краткосрочный экономический индикатор .....	91
6.2	Валовой внутренний продукт .....	92
6.3	Платежный баланс .....	95
6.4	Инвестиции в основной капитал .....	96
6.5	Топливо-энергетические ресурсы (ТЭР).....	97
6.6	Статистика предприятий .....	98
<b>7.</b>	<b>Торговля .....</b>	<b>99</b>
7.1	Внутренняя торговля.....	99
7.2	Баланс ресурсов и использования отдельных товаров.....	100
7.3	Внешнеторговый оборот.....	101
<b>8.</b>	<b>Реальный сектор экономики .....</b>	<b>102</b>
8.1	Промышленное производство .....	102
8.2	Сельское хозяйство .....	104
8.3	Строительство .....	105
8.4	Жилищное строительство.....	106
8.5	Транспорт .....	107
8.6	Почтовая и курьерская деятельность. Связь .....	109
8.7	Мониторинг малого и среднего предпринимательства .....	110
<b>9.</b>	<b>Финансовая система .....</b>	<b>111</b>
9.1	Государственные финансы.....	111
9.2	Денежно-кредитная статистика .....	112
9.3	Кредиты и депозиты денежно-кредитной системы .....	113
<b>10.</b>	<b>Социально-экономическое развитие регионов .....</b>	<b>115</b>

## 1. Негізгі көрсеткіштер

### 1.1 Әлеуметтік-экономикалық дамудың қысқаша қорытындылары

#### Қысқа мерзімді экономикалық индикатор

Қысқа мерзімді экономикалық индикатор 2016 жылғы қаңтарда 2015 жылғы қаңтарға қарағанда 98,5% құрды. Қысқа мерзімді экономикалық индикаторды есептеу жеделділікті қамтамасыз ету мақсатында жүзеге асырылады және ЖІӨ-ң 67-68%-н құрайтын ауыл шаруашылығы, өнеркәсіп, құрылыс, сауда, көлік және байланыс сияқты негізгі салалар бойынша шығарылым индекстерінің өзгеруіне негізделеді.

#### Тұрмыс деңгейі

2015 жылғы желтоқсанда халықтың орта есеппен жан басына шаққандағы атаулы ақшалай табыстары бағалау бойынша 76472 теңгені құрады, бұл 2014 жылғы желтоқсанға қарағанда 4,7% жоғары, ал нақты ақшалай табыс көрсетілген кезеңде 7,8% төмендеді.

#### Еңбек нарығы және еңбекақы төлеу

2016 жылғы қаңтарда жұмыссыздар саны бағалау бойынша 457,6 мың адамды құрады. Жұмыссыздық деңгейі экономикалық белсенді халық санына 5,1% құрады. Жұмыспен қамту органдарында жұмыссыздар ретінде тіркелгендер саны 2016 жылғы қаңтардың соңына 66,3 мың адамды құрады немесе экономикалық белсенді халық санына 0,7%. 2016 жылғы қаңтарда бір қызметкердің орташа айлық атаулы жалақысы бағалау бойынша 126996 теңгені құрады.

#### Баға

Тұтыну бағасының индексі 2016 жылғы қаңтарда 2015 жылғы желтоқсанмен салыстырғанда 101,3% құрады. Азық-түлік тауарларға бағалар – 1,8%, азық-түлік емес тауарларына – 0,9%, халыққа арналған ақылы көрсетілетін қызметтерге – 1,2%-ға өсті. Өнеркәсіп өнімдеріне өндіруші кәсіпорындар бағасы 2016 жылғы қаңтарда 2015 жылғы желтоқсанмен салыстырғанда 1,9% төмендеді.

#### Ұлттық экономика

2015 жылғы қаңтар-қыркүйекте есепті деректер бойынша Жалпы ішкі өнім көлемі ағымдағы бағаларда 27819,3 млрд. теңгені құрды. 2014 жылғы тиісті кезеңмен салыстырғанда нақты ЖІӨ-нің өсуі 1,2% құрады. ЖІӨ құрылымында тауар өндіру үлесі ЖІӨ-нен 36,9% құрады, қызмет көрсету – 56,5%.

2016 жылғы қаңтарда негізгі капиталға салынған инвестициялар көлемі 262,8 млрд. теңгені құрды, бұл 2015 жылғы қаңтарға қарағанда 2,5% артық.

2016 жылғы 1 ақпандағы жағдай бойынша тіркелген заңды тұлғалардың саны 362051 бірлікті құрап, өткен жылғы сәйкес кезеңмен салыстырғанда 2,2% артты, оның ішінде 100 адамнан кем қызметкерлері бар – 352903 бірлік. Жұмыс істеп тұрған заңды тұлғалардың саны 223416-ті құрады, оның ішінде 214608 бірлік шағын кәсіпорындар (100 адамнан кем).

#### Сауда

2016 жылғы қаңтарда бөлшек сауда көлемі 492,8 млрд. теңгені құрады немесе 2015 жылдың сәйкес айымен салыстырғанда 92,7% (салыстырмалы бағада).

2016 жылғы қаңтарда көтерме сауда көлемі 1037,6 млрд. теңгені құрады немесе 2015 жылдың сәйкес айымен салыстырғанда 91% (салыстырмалы бағада).

2015 жылғы қаңтар-желтоқсанда сыртқы сауда айналымы 75911,6 млн. АҚШ долларын құрап, 2014 жылғы қаңтар-желтоқсанмен салыстырғанда 37,1% төмендеді, оның ішінде экспорт – 45725,6 млн. АҚШ долларын (42,5% аз), импорт – 30186 млн. АҚШ долларын құрады (26,9% аз).

#### Экономиканың нақты секторы

2016 жылғы қаңтарда өнеркәсіп өндірісінің көлемі қолданыстағы бағаларда 1281,2 млрд. теңгені құрды, бұл 2015 жылғы қаңтарға қарағанда 0,7% азайды. Өңдеу өнеркәсібінде өндіріс көлемі 0,4% артты. Кен өндіру өнеркәсібінде және қарьерлерді қазуда өндіріс көлемі 1,4%, электрмен жабдықтау, газ, бу беру және ауа баптауда 0,6%, сумен жабдықтауда, кәріз жүйесі, қалдықтарды жинау және бөлуді бақылауда 5,5% төмендеді.

2016 жылғы қаңтарда ауыл шаруашылығы жалпы өнімінің көлемі 145,1 млрд. теңгені құрап, 2015 жылғы қаңтарға қарағанда 1,9% артты.

2016 жылғы қаңтарда жүк айналымының көлемі 40,2 млрд. т.км (коммерциялық жүк тасымалдаумен айналысатын жеке кәсіпкерлердің жүк айналымы көлемінің бағалауы есебімен) құрап, 2015 жылғы қаңтармен салыстырғанда 1,3% кеміді. Жолаушылар айналымының көлемі 20,6 млрд. жкм құрап, 1,5% артты.

#### Қаржы жүйесі

Қазақстан Республикасы Қаржы министрлігінің деректері бойынша 2016 жылғы 1 қаңтардағы жағдайына мемлекеттік бюджет табыстары 7634,8 млрд. теңгені құрады немесе атқарылатын бюджетке қатысты 105,4%. Шығындар бойынша бюджеттің атқарылуы 8208,1 млрд. теңгені құрады немесе атқарылатын бюджетке 99,5%. 2015 жылғы тиісті кезеңмен салыстырғанда табыстар 4,3%-ға, ал шығындар 5,3%-ға өсті. Бюджет тапшылығы (таза бюджеттік кредит беруді және қаржылық активтермен операциялар бойынша сальдоны есепке алғанда) 915,7 млрд. теңге деңгейінде қалыптасты.

ЕДБ экономика саласына кредиттік салымдары 2015 жылғы желтоқсанның соңына 12674,2 млрд. теңгені құрап, өткен жылғы тиісті кезеңмен салыстырғанда 4,7% өсті. Кредиттердің жалпы көлемінде ұзақ мерзімді кредиттердің үлес салмағы 83%, шетелдік валютадағы кредиттер 33,7% құрады. Депозиттік ұйымдардағы депозиттер көлемі 15970,5 млрд. теңгені құрады, бұл өткен жылғы тиісті айға қарағанда 36,6% артық, жеке тұлғалардың депозиттері 54,5% артып, 6792,7 млрд. теңгені құрады.

2015 жылғы III тоқсанда жұмыс істейтіндердің саны 50 адамнан асатын кәсіпорындардың қаржылық нәтижесі залал ретінде 1974 млрд. теңге сомасында қалыптасты, бұл 2014 жылғы сәйкес кезеңдегі деңгейден 7,9%-ға төмен. Пайдалылық (залал) деңгейі 16% ды құрады. Есеп берген кәсіпорындардың жалпы санынан залалды кәсіпорындар үлесі 37,7%-ды құрады.

## Негізгі әлеуметтік-экономикалық көрсеткіштер мониторингі

	2015 жылғы желтоқсан				
	2015 жылғы қаңтар-желтоқсан	2015 жылғы желтоқсан	2015 жылғы қаңтар-желтоқсан 2014 жылғы қаңтар-желтоқсанға пайызбен	2015 жылғы желтоқсан 2014 жылғы желтоқсанға пайызбен	2015 жылғы желтоқсан 2015 жылғы қарашаға пайызбен
<b>Әлеуметтік-демографиялық көрсеткіштер</b>					
Кезең соңына халық саны, мың адам	17 671,0	17 671,0	101,5	101,5	100,1
Туғандар саны, адам	398 561	30 669	99,4	95,4	97,0
Өлгендер саны, адам	131 867	10 434	99,7	91,5	99,9
Иммигранттар саны, адам	16 670	1 590	99,3	99,1	104,4
Эмигранттар саны, адам	30 080	2 231	103,9	107,4	92,3
Тыныс алу мүшелері туберкулезі мен ауыру тіркелген оқиғалар саны, адам	8 845	669	89,1	91,9	86,3
АИТВ-жұқпасын тасымалдаушылар саны, адам	2 289	155	105,3	95,1	76,7
Тіркелген құқық бұзушылықтар саны, оқиға	386 718	14 201	113,3	52,8	47,3
Қылмыстылық деңгейі (10 000 адамға шаққандағы құқық бұзушылықтар саны)	221	-	111,6	-	-
<b>Тұрмыс деңгейі</b>					
Орташа жан басына атаулы ақшалай табыс (бағалау), теңге	798 436	76 472	107,3	104,7	113,3
Нақты ақшалай табыс (бағалау), %	-	-	100,7	92,2	111,9
Ең төменгі күнкөріс деңгейінің шамасы, теңге	-	19 816	-	105,6	101,6
<b>Еңбек нарығы және еңбекақы төлеу</b>					
Жұмыссыздар саны, мың адам (бағалау)	-	455,8	-	99,4	101,1
Тіркелген жұмыссыздар саны, мың адам	-	34,6	-	103,7	59,5
Жұмыссыздық деңгейі, % (бағалау)	-	5,1	-	-	-
Тіркелген жұмыссыздар үлесі, %	-	0,4	-	-	-
Жасырын жұмыссыздық деңгейі, % (бағалау)	-	-	-	-	-
Бір қызметкердің орташа айлық атаулы жалақысы, теңге (2015 жылғы IV тоқсан)	125 335	136 094	104,1	103,8	109,2
Нақты жалақы индексі, % (2015 жылғы IV тоқсан)	-	-	97,6	92,8	100,1
<b>Баға</b>					
Тұтыну бағаларының индексі, %	-	-	106,6	113,6	101,2
Өнеркәсіп өнімдеріне өндіруші кәсіпорындар бағасының индексі, %	-	-	79,5	95,2	100,2
Ауылшаруашылық өнімін өткізу бағасының индексі, %	-	-	106,9	102,7	102,2
Құрылыстағы баға индексі, %	-	-	102,8	102,8	100,2
Көтерме саудада сату бағасының индексі, %	-	-	100,2	104,9	101,1
Көліктің барлық түрлерімен жүк тасымалдау тарифтерінің индексі, %	-	-	109,0	125,9	99,7
Заңды тұлғаларға көрсетілген почталық және курьерлік қызметтер тарифтерінің индексі, %	-	-	107,2	112,0	100,0
Заңды тұлғаларға көрсетілген байланыс қызметтері тарифтерінің индексі, %	-	-	98,6	100,7	100,4
Өнімдердің экспорттық жеткізілімдері бағасының индексі, %	-	-	77,9	73,5	95,1
Өнімдердің импорттық түсімдері бағасының индексі, %	-	-	92,9	89,0	98,4
<b>Ұлттық экономика</b>					
Қысқа мерзімді экономикалық индикатор, млрд. теңге (ауыл шаруашылығы, өнеркәсіп, құрылыс, сауда, көлік, байланыс – алты саланың нақты өсу қарқыны бойынша есептеледі)	36 193,9	3 854,0	100,4	100,2	104,6
Жалпы ішкі өнім, млрд. теңге (есепті деректер, 2015 жылғы қаңтар-қыркүйек)	27 819,3	-	101,2	-	-
Негізгі капиталға инвестициялар, млрд. теңге	7 024,7	990,6	103,7	102,1	138,5
<b>Сауда</b>					
Өткізудің барлық арналары бойынша бөлшек сауда, млрд. теңге (қоғамдық тамақтандыру қызметтері есебісіз)	6 369,6	789,2	99,6	92,3	127,8
Сыртқы сауда айналымы, млн. АҚШ доллары	75 911,6	6 205,8	62,9	68,6	121,8
Тауарлар экспорты, млн. АҚШ доллары	45 725,6	3 879,5	57,5	74,1	137,4
Тауарлар импорты, млн. АҚШ доллары	30 186,0	2 326,3	73,1	61,0	102,4
<b>Экономиканың нақты секторы</b>					
Өнеркәсіп өнімінің (тауарлар, қызметтер) көлемі, млрд. теңге	14 634,5	1 535,6	98,4	97,5	99,6
Ауыл шаруашылығы жалпы өнімінің көлемі, млрд. теңге	2 748,7	168,4	104,4	127,4	61,9
Құрылыс жұмыстарының көлемі, млрд. теңге	2 856,0	379,4	104,3	105,3	124,7

	2015 жылғы қаңтар-желтоқсан	2015 жылғы желтоқсан	2015 жылғы қаңтар-желтоқсан 2014 жылғы қаңтар-желтоқсанға пайызбен	2015 жылғы желтоқсан 2014 жылғы желтоқсанға пайызбен	2015 жылғы желтоқсан 2015 жылғы қарашаға пайызбен
Көліктің барлық түрлерімен жүк тасымалдау, млн. тонна	3 728,6	360,1	99,6	97,5	104,9
Көліктің барлық түрлерімен жүк айналымы, млрд. ткм	512,1	47,1	92,5	90,6	100,1
Почта және курьерлік қызметтерінің көлемі, млрд. теңге	-	0	-	-	-
Байланыс қызметтерінің көлемі, млрд. теңге	27,7	2,7	103,3	92,9	119,1
Өнеркәсіптегі кәсіпкерлік сенімділік индексі (2015 жылғы III тоқсан)	684,3	59,0	100,6	93,8	102,8
Саудадағы кәсіпкерлік сенімділік индексі (2015 жылғы III тоқсан)	-	+5	-	-	-
Құрылыстағы кәсіпкерлік сенімділік индексі (2015 жылғы III тоқсан)	-	-2	-	-	-
Қаржы жүйесі	-	-9	-	-	-
Ақша массасы М3, млрд. теңге	-	17 207,5	-	134,3	103,1
Айналыстағы қолма-қол ақша, млрд. теңге	-	1 236,9	-	110,2	103,9
Депозиттік ұйымдардағы депозиттер, млрд. теңге (бейрезиденттер шоттарын есепке алмағанда)	-	15 970,5	-	136,6	103,1
жеке тұлғалардың депозиттері, млрд. теңге (бейрезиденттер шоттарын есепке алмағанда)	-	6 792,7	-	154,5	108,7
Экономика және халықтың ЕДБ кредиттері, млрд. теңге	-	12 674,2	-	104,7	102,5
ЕДБ ұзақ мерзімді кредиттік салымдары, млрд. теңге	-	10 518,0	-	109,5	104,3
Кәсіпорындар мен ұйымдардың пайдалылығы (залалы), % (2015 жылғы III тоқсан)	-16,0	-	-	-	-
Кәсіпорындар мен ұйымдардың дебиторлық берешегі, млрд. теңге (2015 жылғы 1 қазанға)	7 858,9	-	105,1	-	-
Кәсіпорындар мен ұйымдардың міндеттемелер бойынша берешегі, млрд. теңге (2015 жылғы 1 қазанға)	41 370,6	-	108,4	-	-

2016 жылғы қаңтар

	2016 жылғы қаңтар	2016 жылғы қаңтар 2015 жылғы қаңтарға пайызбен	2016 жылғы қаңтар 2015 жылғы желтоқсанға пайызбен
<b>Әлеуметтік-демографиялық көрсеткіштер</b>			
Кезең соңына халық саны, мың адам	...	...	...
Туғандар саны, адам	...	...	...
Өлгендер саны, адам	...	...	...
Иммигранттар саны, адам	...	...	...
Эмигранттар саны, адам	...	...	...
Тыныс алу мүшелері туберкулезі мен ауыру тіркелген оқиғалар саны, адам	...	...	...
АИТВ-жұқпасын тасымалдаушылар саны, адам	...	...	...
Тіркелген құқық бұзушылықтар саны, оқиға	...	...	...
Қылмыстылық деңгейі (10 000 адамға шаққандағы құқық бұзушылықтар саны)	...	...	...
<b>Тұрмыс деңгейі</b>			
Орташа жан басына атаулы ақшалай табыс (бағалау), теңге	...	...	...
Нақты ақшалай табыс (бағалау), %	...	...	...
Ең төменгі күнкөріс деңгейінің шамасы, теңге	20 145	105,7	101,7
<b>Еңбек нарығы және еңбекақы төлеу</b>			
Жұмыссыздар саны, мың адам (бағалау)	457,6	101,6	100,4
Тіркелген жұмыссыздар саны, мың адам	66,3	140,3	191,5
Жұмыссыздық деңгейі, % (бағалау)	5,1	-	-
Тіркелген жұмыссыздар үлесі, %	0,7	-	-
Жасырын жұмыссыздық деңгейі, % (бағалау)	0,4	-	-
Бір қызметкердің орташа айлық атаулы жалақысы, теңге (бағалау)	126 996	106,5	80,6
Нақты жалақы индексі, % (бағалау)	-	93,1	79,6
<b>Баға</b>			
Тұтыну бағаларының индексі, %	-	114,4	101,3



	2016 жылғы қаңтар	2016 жылғы қаңтар 2015 жылғы қаңтарға пайызбен	2016 жылғы қаңтар 2015 жылғы желтоқсанға пайызбен
Өнеркәсіп өнімдеріне өндіруші кәсіпорындар бағасының индексі, %	-	104,2	98,1
Ауылшаруашылық өнімін өткізу бағасының индексі, %	-	103,2	101,2
Құрылыстағы баға индексі, %	-	103,0	100,4
Көтерме саудада сату бағасының индексі, %	-	110,5	103,6
Көліктің барлық түрлерімен жүк тасымалдау тарифтерінің индексі, %	-	131,9	105,5
Заңды тұлғаларға көрсетілген почталық және курьерлік қызметтер тарифтерінің индексі, %	-	114,0	102,1
Заңды тұлғаларға көрсетілген байланыс қызметтері тарифтерінің индексі, %	-	99,9	99,8
Өнімдердің экспорттық жеткізілімдері бағасының индексі, %	-	...	...
Өнімдердің импорттық түсімдері бағасының индексі, %	-	...	...
<b>Ұлттық экономика</b>			
Қысқа мерзімді экономикалық индикатор, млрд. теңге (ауыл шаруашылығы, өнеркәсіп, құрылыс, сауда, көлік, байланыс – алты саланың нақты өсу қарқыны бойынша есептеледі)	2 749,9	98,5	65,0
Жалпы ішкі өнім, млрд. теңге	...	-	...
Негізгі капиталға инвестициялар, млрд. теңге	262,8	102,5	26,4
<b>Сауда</b>			
Өткізудің барлық арналары бойынша бөлшек сауда, млрд. теңге	492,8	92,7	61,7
Сыртқы сауда айналымы, млн. АҚШ доллары	...	...	...
Тауарлар экспорты, млн. АҚШ доллары	...	...	...
Тауарлар импорты, млн. АҚШ доллары	...	...	...
<b>Экономиканың нақты секторы</b>			
Өнеркәсіп өнімінің (тауарлар, қызметтер) көлемі, млрд. теңге	1 281,2	99,3	82,8
Ауыл шаруашылығы жалпы өнімінің көлемі, млрд. теңге	145,1	101,9	49,9
Құрылыс жұмыстарының көлемі, млрд. теңге	63,6	101,2	16,7
Көліктің барлық түрлерімен жүк тасымалдау, млн. тонна	270,3	99,7	75,1
Көліктің барлық түрлерімен жүк айналымы, млрд. ткм	512,1	47,1	92,5
Почта және курьерлік қызметтерінің көлемі, млрд. ткм	40,2	98,7	85,3
Почта және курьерлік қызметтерінің көлемі, млрд. теңге	27,7	2,7	103,3
Байланыс қызметтерінің көлемі, млрд. теңге	2,0	80,5	72,1
Байланыс қызметтерінің көлемі, млрд. теңге	58,3	96,2	99,0
<b>Қаржы жүйесі</b>			
Ақша массасы М3, млрд. теңге	...	...	...
Айналыстағы қолма-қол ақша, млрд. теңге	...	...	...
Депозиттік ұйымдардағы депозиттер, млрд. теңге (бейрезиденттер шоттарын есепке алмағанда)	...	...	...
жеке тұлғалардың депозиттері, млрд. теңге (бейрезиденттер шоттарын есепке алмағанда)	...	...	...
Экономика және халықтың ЕДБ кредиттері, млрд. теңге	...	...	...
ЕДБ ұзақ мерзімді кредиттік салымдары, млрд. теңге	...	...	...
Кәсіпорындар мен ұйымдардың пайдалылығы, %	...	...	...
Кәсіпорындар мен ұйымдардың дебиторлық берешегі, млрд. теңге	...	...	...
Кәсіпорындар мен ұйымдардың міндеттемелер бойынша берешегі, млрд. теңге	...	...	...

Ескерту.

Кешіктіріліп құрастырылған көрсеткіштер алдыңғы кестеде берілген.

Деректер жаңа экономикалық қызмет түрлерінің сыныптамалар ЭҚЖЖ бойынша көрсетілген.

## 2. Әлеуметтік-демографиялық көрсеткіштер

### 2.1 Халық саны

	мың адам		
	Барлық халық	Қала халқы	Ауыл халқы
2016 жылғы 1 қаңтарға	17 671,0	10 066,7	7 604,3
2015 жылғы 1 қаңтарға	17 417,4	9 628,8	7 788,6

2016 жылғы 1 қаңтарға еліміздегі халық саны 17671 мың адамды құрады, соның ішінде қалалықтар – 10066,7 мың (57%), ауылдықтар – 7604,3 мың адам (43%). 2015 жылғы 1 қаңтармен салыстырғанда халық саны 253,6 мың адамға немесе 1,46% өсті.

#### Халық саны өсімі қарқынының өзгеруі

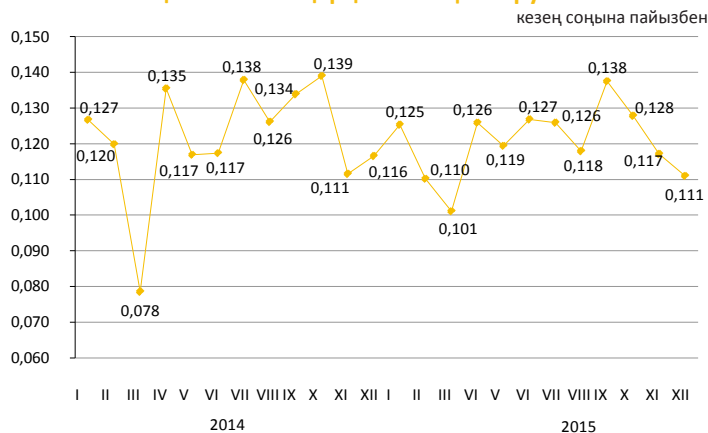

#### Халықтың табиғи қозғалысы

	Адам		1000 адамға	
	2015 жылғы қаңтар-желтоқсан	2014 жылғы қаңтар-желтоқсан	2015 жылғы қаңтар-желтоқсан	2014 жылғы қаңтар-желтоқсан
Туғандар	398 561	401 066	22,72	23,20
Өлгендер	131 867	132 236	7,52	7,65
Табиғи өсім	266 694	268 830	15,20	15,55
Некелер	148 769	159 328	8,48	9,22
Ажырасулар	53 293	52 673	3,04	3,05

#### Халықтың табиғи өсімінің өзгеруі

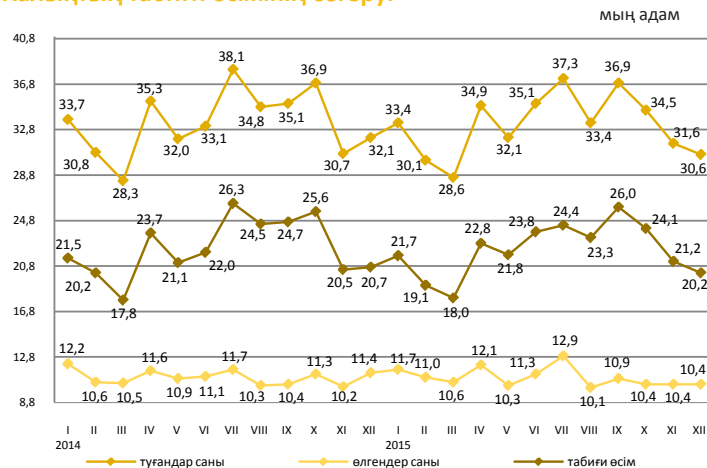

2015 жылғы қаңтар-желтоқсанда республикада 1 жасқа дейінгі 3742 (2014 жылғы қаңтар-желтоқсанда – 3943) нәресте өлімі тіркелді. 2014 жылғы қаңтар-желтоқсанмен салыстырғанда 1 жасқа дейінгі шетінеген нәресте саны 5,1% азайды.

2015 жылғы қаңтар-желтоқсандағы нәресте өлім-жітімінің коэффициенті 1000 туғандарға шаққанда 9,39 (9,83) құрады.

Нәресте өлім-жітімінің негізгі себебі - перинаталдық кезеңде пайда болатын жағдайлар, бұдан 2015 жылғы қаңтар-желтоқсанда 1973 (2156) нәресте қайтыс болып, нәрестелер арасындағы жалпы өлім санының 52,7% (54,7%) құрады. Туа біткен ауытқулардан 798 (820) немесе 21,3% (20,8%), тыныс органдары ауруларынан – 256 (277) немесе 6,8% (7%) және жазатайым жағдайдан, ұланудан және жарақаттан - 195 (177) немесе 5,2% (4,5%) нәресте қайтыс болды.

#### Нәресте өлімі коэффициенттерінің серпіні

1000 туғандарға

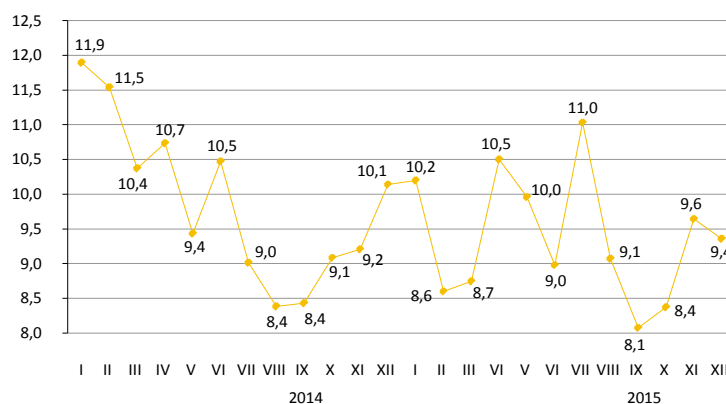

## 2.2 Халықтың көші-қоны

### Халықтың көші-қоны

	адам	
	2015 жылғы қаңтар-желтоқсан	2014 жылғы қаңтар-желтоқсан
<b>Келгені</b>		
Барлығы	472 421	422 718
сыртқы көші-қон	16 670	16 790
оның ішінде:		
ТМД елдері	14 077	14 842
басқа елдер	2 593	1 948
ішкі көші-қон	455 751	405 928
<b>Кеткені</b>		
Барлығы	485 831	434 875
сыртқы көші-қон	30 080	28 947
оның ішінде:		
ТМД елдері	27 020	26 102
басқа елдер	3 060	2 845
ішкі көші-қон	455 751	405 928
<b>Көші-қон айырымы</b>		
Барлығы	-13 410	-12 157
сыртқы көші-қон	-13 410	-12 157
оның ішінде:		
ТМД елдері	-12 943	-11 260
басқа елдер	-467	-897
ішкі көші-қон	-	-

### Сыртқы көші-қонының өзгеруі

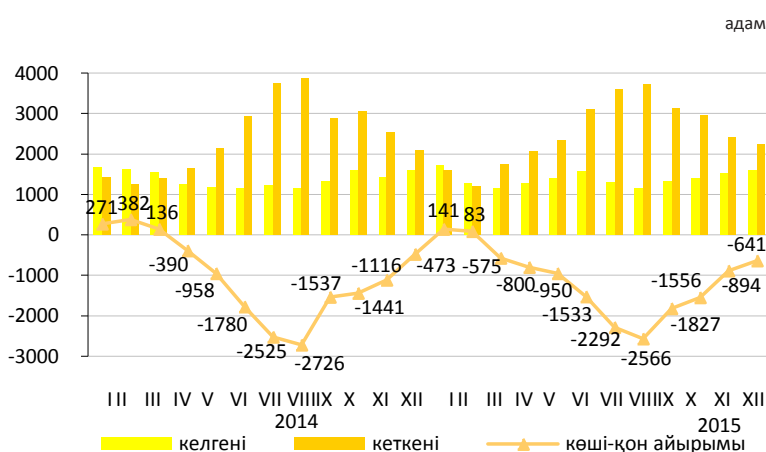

2015 жылғы қаңтар-желтоқсанда Қазақстанға келгендер саны 2014 жылғы қаңтар-желтоқсанмен салыстырғанда 120 адамға (0,7%) азайды, ал Қазақстаннан кеткендер саны 1133 адамға (3,9%) көбейді.

Еліміздегі негізгі көші-қон алмасуы ТМД мемлекеттерімен болуда. ТМД елдерінен келгендердің және сол елдерге кеткендердің үлесі, тиісінше, 84,4% және 89,8% құрады.

Ел ішінде қоныс аударатын көшіп-қонушылар саны 12,3% көбейді. Өңіраралық қоныс аудару бойынша халық көші-қонының оң айырымы еліміздің 6 өңірінде байқалды, оның ішінде шамасы бойынша ең көбі Алматы қаласы (41927 адам) және Ақмола (3633 адам), Қостанай (1075 адам), Манғыстау (575 адам), Павлодар (336 адам), Батыс-Қазақстан (184 адам) облыстарында.

### Жеке этностық топтар бойынша сыртқы көші-қонының құрылымы

	Келгендер		Кеткендер	
	2015 жылғы қаңтар-желтоқсанда	2014 жылғы қаңтар-желтоқсанда	2015 жылғы қаңтар-желтоқсанда	2014 жылғы қаңтар-желтоқсанда
<b>Барлығы</b>	100	100	100	100
Қазақтар	59,3	60,2	4,9	4,2
Орыстар	17,7	16,8	70,9	70,1
Өзбектер	2,0	2,6	0,4	0,5
Украиндар	2,1	1,7	6,8	7,2
Татарлар	1,4	1,4	2,4	2,3
Немістер	1,4	1,4	7,8	8,0
Басқалар	16,1	15,9	6,8	7,7

### 2015 жылғы қаңтар-желтоқсандағы халықтың өңіраралық көші-қоны

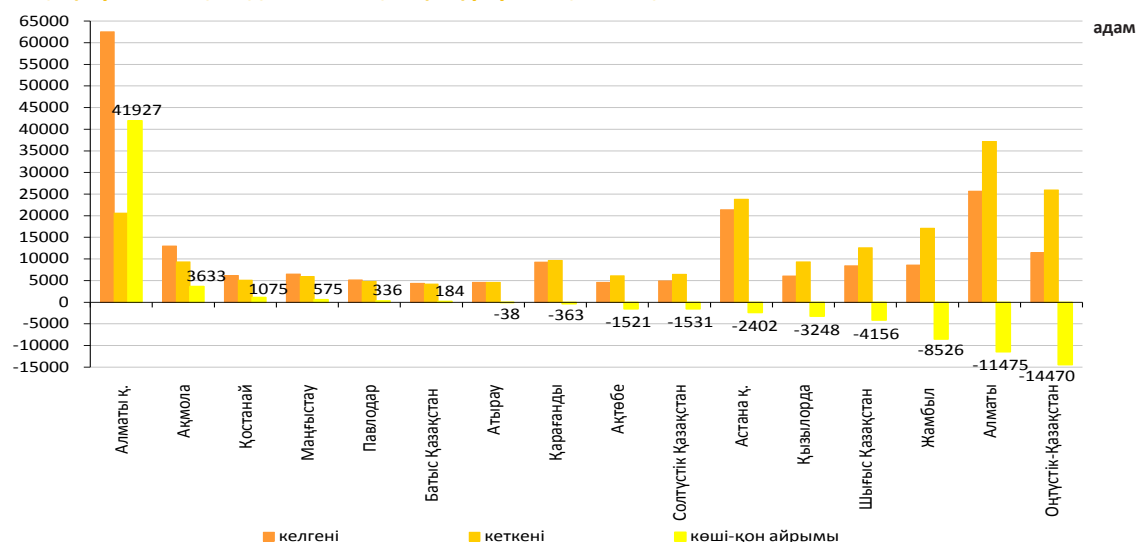

## 2.3 Халықтың ауру-сырқаулығы

(ҰЭМ ТҚК «СЭСЖМ ФПО» РМҚК деректері бойынша)

	оқиға	
	Тыныс органдарының туберкулезі	АИТВ- жұқпасы
2014 жылғы желтоқсан	728	163
2014 жыл	9 925	2 174
2015 жылғы желтоқсан	669	155
2015 жыл	8 845	2 289

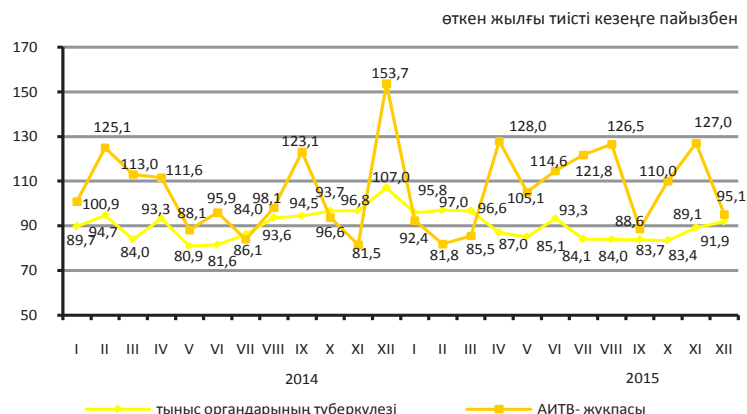

### 2015 жылғы қаңтар-желтоқсанда жекелеген жұқпалы аурулармен сырқаттану деңгейі

Тіркелген жұқпалы аурулардың арасында аса кең тарағаны жоғары тыныс жолдарының өткір жұқпасы - халықтың 100 000 адамына шаққанда 4036,5 (2014 жылғы тиісті кезеңде – 4430,5) оқиға, тыныс органдарының туберкулезі – 50,4 (57,4), ішектің өткір жұқпасы – 74,8 (76,2), мерез – 28,4 (31,3), битшендік – 10 (9,9) және қышыма – 3,6 (3,8), вирустық гепатит – 3,3 (5,9) болды.

### Жекелеген жұқпалы ауру түрлерімен халықтың ауру-сырқаулығының өсуі

	пайызбен	
	2015 жылғы желтоқсан 2015 жылғы қарашаға	
	барлығы	ауылдық жер
Диагнозы алғашқы рет қойылған бруцеллез	102,1	102,5

### Ең көп таралған ауру-сырқауға шалдығу оқиғаларының тіркелген саны

	2015 жылғы қаңтар- желтоқсан, бірлік	2015 жылғы желтоқсан, бірлік	2015 жылғы қаңтар-желтоқсан 2014 жылғы қаңтар-желтоқсанға пайызбен	2015 жылғы желтоқсан 2014 жылғы желтоқсанға пайызбен	2015 жылғы желтоқсан 2015 жылғы қарашаға пайызбен
Ротавирус энтериті					
барлығы	1 641	149	101,2	86,1	79,3
одан 14 жасқа дейінгі балалар	1 634	149	101,4	87,6	79,7
ауылдық жер		23		191,7	51,1
Бактериялық дизентерия					
барлығы	1 181	26	140,6	100,0	12,7
одан 14 жасқа дейінгі балалар	788	13	157,9	92,9	9,8
ауылдық жер		6		85,7	46,2
Диагнозы алғашқы рет қойылған бруцеллез					
барлығы	1 334	97	92,4	140,6	102,1
одан 14 жасқа дейінгі балалар	184	12	121,9	200,0	52,2
ауылдық жер		83		138,3	102,5
Эхинококкоз					
барлығы	811	53	97,7	103,9	82,8
одан 14 жасқа дейінгі балалар	214	13	100,5	72,2	92,9
ауылдық жер		31		83,8	86,1

## 2.4 Халықты зейнетақымен қамтамасыз ету және әлеуметтік қорғау

(ДСӘДМ деректері бойынша)

	Тағайындалған зейнетақының / жәрдемақының орташа мөлшері, теңге	Алушылар саны, мың адам
<b>жасы бойынша зейнетақы төлемі<sup>1)</sup></b>		
2014 жылғы		
III тоқсан	36 134	1 763,7
2015 жылғы		
III тоқсан	39 010	1 841,7
<b>мемлекеттік базалық зейнетақы төлемі</b>		
2014 жылғы		
III тоқсан	10 450	1 809,4
2015 жылғы		
III тоқсан	11 182	1 876,2
<b>мемлекеттік әлеуметтік жәрдемақы</b>		
2014 жылғы		
III тоқсан	19 958	651,4
2015 жылғы		
III тоқсан	21 421	652,7
<b>арнаулы мемлекеттік жәрдемақы</b>		
2014 жылғы		
III тоқсан	5 685	1 284,8
2015 жылғы		
III тоқсан	6 044	1 297,1
<b>мемлекеттік тұрғын үй көмегі<sup>2)</sup></b>		
2014 жыл	2 036,6	110,0
2015 жыл	2 179,0	93,9
<b>мемлекеттік атаулы әлеуметтік көмегі</b>		
2015 жылғы		
қаңтар	3 774,9	19,3
2016 жылғы		
қаңтар	3 908,3	14,4

<sup>1)</sup> Зейнеткерлік жасқа толған тұлғалар.

<sup>2)</sup> «Алушылар саны» бағанында мың отбасы көрсетілген.

2015 жылғы III тоқсанға жасы бойынша зейнеткерлер саны 1841665 адам, тағайындалған орташа зейнетақы мөлшері 39010 теңгені құрады. Мемлекеттік базалық зейнетақы төлемі 2015 жылғы 11182 теңгені құрады. 2015 жылғы тағайындалған тұрғын үй көмегінің орташа мөлшері 2179 теңгені құрады, оны 93868 отбасы алды. 2016 жылғы қаңтардағы тағайындалған атаулы әлеуметтік көмектің орташа мөлшері 3908,3 теңгені құрап, оны 14442 адам алды.

### Зейнетақының / жәрдемақының орташа мөлшері және алушылар саны

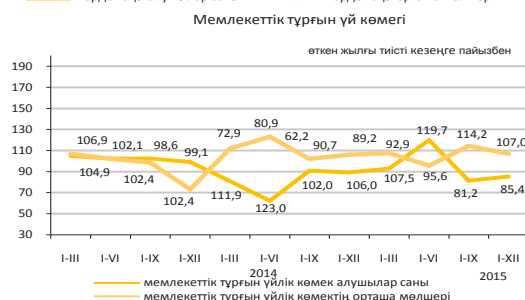
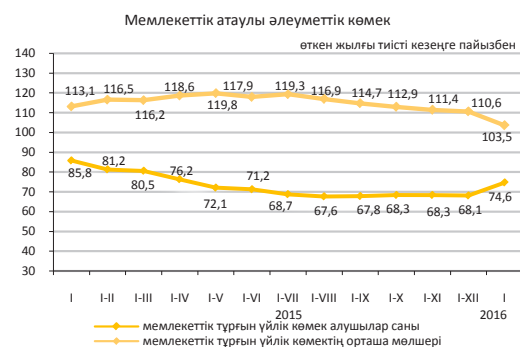
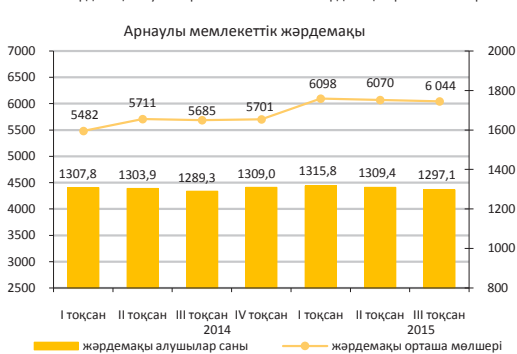
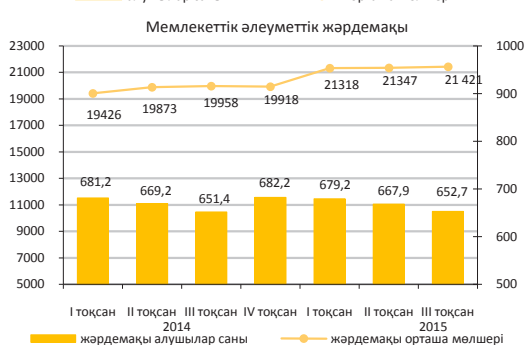
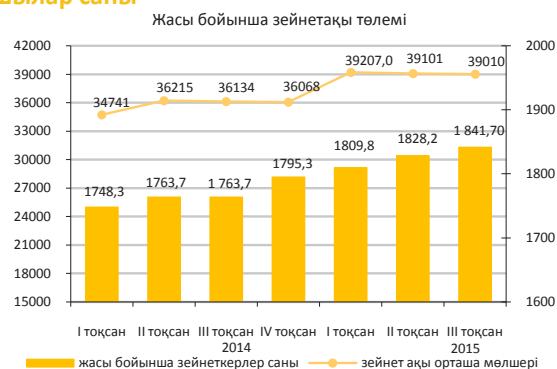

## 2.5 Қылмыстылық

(БП ҚС АЕК деректері бойынша)

	Тіркелген қылмыстық құқық бұзушылықтар саны	Оқиға	
		әйелдерге қатысты	кәмелетке толмағандарға қатысты
2014 жылғы қаңтар-желтоқсан	341 291	136 705	7 360
2015 жылғы қаңтар-желтоқсан*	386 718	65 325	3 820

### Халықтың 10 000 адамына шаққандағы қылмыстылық деңгейі

	Барлығы
2014 жылғы қаңтар-желтоқсан	198
2015 жылғы қаңтар-желтоқсан*	221

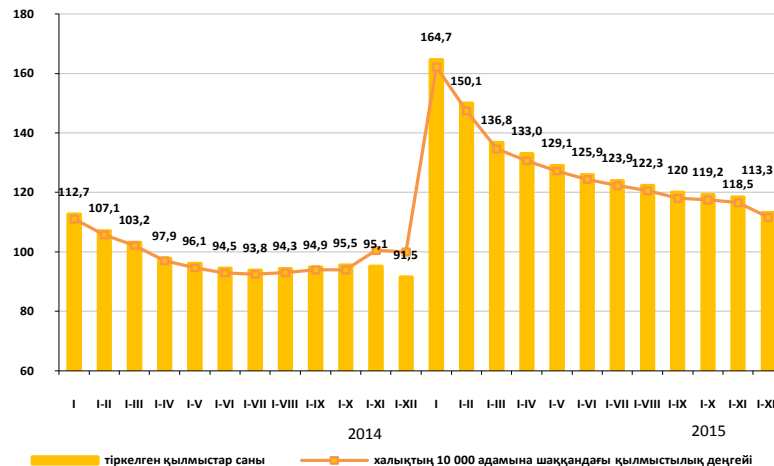

Есепті кезеңде тергелген қылмыстық құқық бұзушылықтар бойынша тұтастай республика бойынша материалдық залалдың белгіленген сомасы 245513,7 млн. теңгені құрады, оның ішінде 23,9% - меншікке қарсы қылмыстық құқық бұзушылықтарға, 68% - экономикалық қызмет саласындағы қылмыстық құқық бұзушылықтарға келеді.

Республиканың құқық қорғау органдары қылмыстық құқық бұзушылықтар жасаған 108455 адамды анықтады, қылмыстық жауапкершілікке 44577 тұлға тартылған. Анықталған қылмыстық құқық бұзушылықтар жасаған тұлғалар саны ішінен 14% - әйелдер, 3,1% - кәмелетке толмағандар, мемлекеттік функцияларды атқарушылар – 1,9% құрады. Бұрын қылмыстық құқық бұзушылықтар жасаған тұлғалардың үлес салмағы 16,3% құрады.

Қазақстан бойынша орташа алғанда әрбір алтыншы қылмыстық құқық бұзушылық жасаушы құқық бұзушылықты - мас күйінде, әрбір жетінші - топ құрамында жасаған. Анықталған қылмыстық құқық бұзушылық жасаған тұлғалардың ең көп бөлігін жұмыссыздар құрады – 81%.

### Қылмыстардың санаттары бойынша

	2015 жылғы қаңтар-желтоқсан*	Қорытындыға пайызбен
Тіркелген қылмыстық құқық бұзушылықтар саны – барлығы, оқиғалар	386 718	100,0
Жеке адамға қарсы жасалған қылмыстық құқық бұзушылықтар	15376	4,0
одан:		
кісі өлтіру	862	
денсаулыққа қасақана ауыр зиян келтіру	2 271	
денсаулыққа қасақана орташа ауыр зиян келтіру	5 977	
Меншікке қарсы жасалған қылмыстық құқық бұзушылықтар	290 362	75,1
одан:		
бөтен адамның мүлкін ұрлау	208 907	
алаяқтық	37 729	
тонау	12 197	
қарақшылық	900	
бопсалаушылық	638	
Қоғамдық қауіпсіздік пен қоғамдық тәртіпке қарсы жасалған қылмыстық құқық бұзушылықтар	25 330	6,5
одан: бұзақылық	22 086	
Халықтың денсаулығына және адамгершілік қасиеттеріне қарсы жасалған қылмыстық құқық бұзушылықтар	10 239	2,6
одан: есірткімен байланысты қылмыстық құқық бұзушылықтар	9 288	
Мемлекеттік қызмет пен мемлекеттік басқару мүддесіне қарсы жасалған сыбайлас жемқорлық және өзге де қылмыстық құқық бұзушылықтар	3 337	0,9
Әскери қылмыстық құқық бұзушылық	395	0,1
Көлік қылмыстық құқық бұзушылық	8 284	2,1
Басқалары	33 395	8,6

\* Жаңа баптар, сондай-ақ ҚР ӘҚБК-дан баптар енгізілген Қазақстан Республикасының жаңа Қылмыстық кодексі 2015 жылғы 1 қаңтардан бастап қолданысқа енгізілді (2014 жылғы 3 шілдедегі редакцияда).

### 3. Тұрмыс деңгейі

#### 3.1 Халықтың табыстары

Халықтың орта есеппен жан басына шаққандағы атаулы ақшалай табыстары (бағалау)

	теңге
Халықтың орта есеппен жан басына шаққандағы атаулы ақшалай табыстары	
2014 жыл <sup>1)</sup>	
I тоқсан	57 346
II тоқсан	61 688
III тоқсан	62 730
IV тоқсан	66 263
2015 жыл <sup>2)</sup>	
I тоқсан	61 650
II тоқсан	66 204
III тоқсан	67 918

<sup>1)</sup> Нақтыланған деректер.

<sup>2)</sup> Алдын ала деректер.

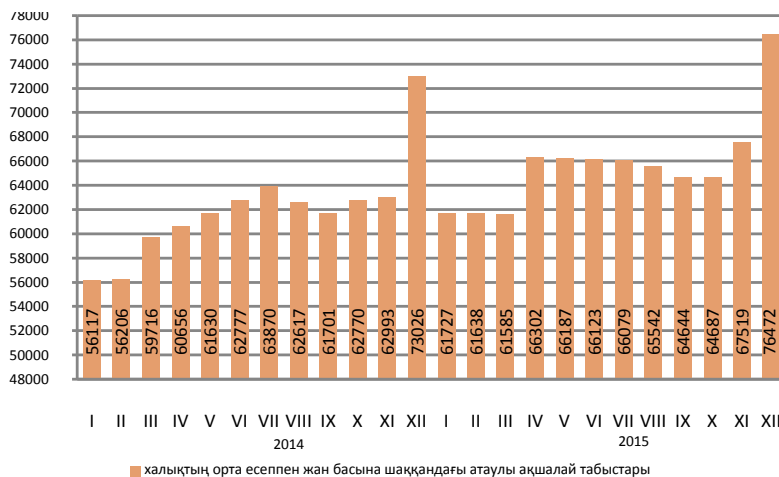

2015 жылғы желтоқсанда халықтың орта есеппен жан басына шаққандағы атаулы ақшалай табыстары бағалау бойынша 76472 теңгені құрады, бұл 2014 жылғы желтоқсанға қарағанда 4,7% жоғары, ал нақты ақшалай табыс көрсетілген кезеңде 7,8% төмендеді.

	өткен жылғы тиісті кезеңге пайызбен	
	2015 жылғы желтоқсан	2015 жылғы қаңтар-желтоқсан
Атаулы ақшалай табыстар индексі	104,7	107,3
Нақты ақшалай табыстар индексі	92,2	100,7

#### Ақшалай табыстардың құрылымы

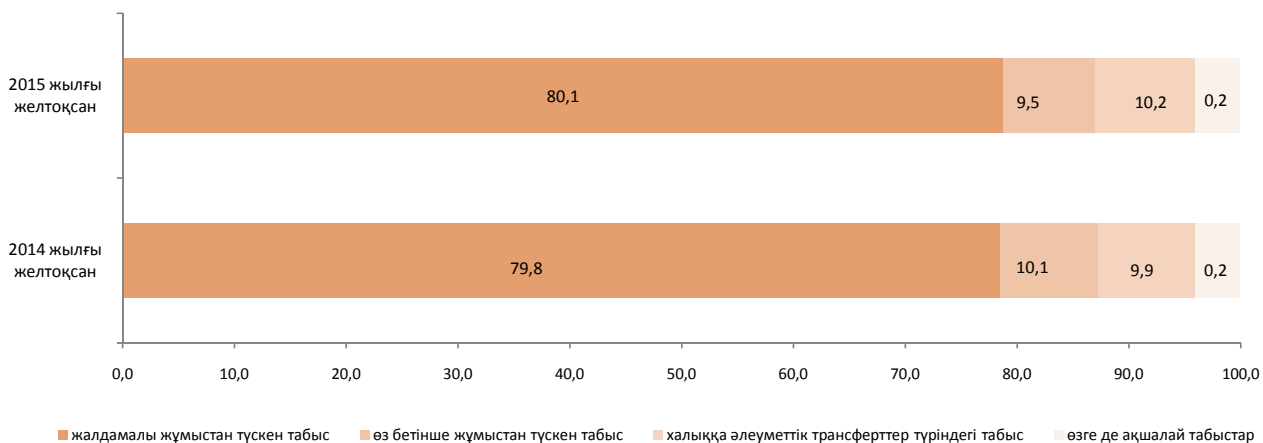

### 3.2 Күнкөрістің ең төменгі деңгейінің шамасы

орта есеппен бір жылға, теңгемен  
 2015 жыл .....19 647  
 бір айға, теңгемен  
 2015 жылғы қаңтар.....19 059  
 2016 жылғы қаңтар.....20 145

өткен жылғы тиісті айға пайызбен, өсуі+, төмендеуі-

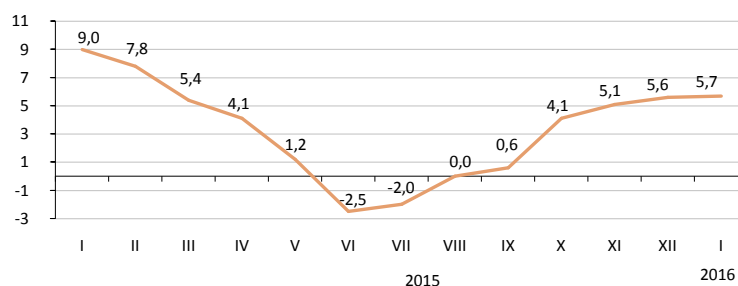

2016 жылғы қаңтарда өткен аймен салыстырғанда негізгі тамақ өнімдерін тұтынудың ең төменгі нормаларынан есептелген орта есеппен халықтың жан басына шаққандағы күнкөрістің ең төменгі деңгейінің шамасы 1,7%, 2015 жылғы қаңтармен – 5,7% жоғарылады.

	2016 жылғы қаңтар, теңге	2016 жылғы қаңтар 2015 жылғы желтоқсанға	Құрылымы
Күнкөрістің ең төменгі деңгейінің шамасы	20 145	101,7	100,0
оның ішінде азық-түлік тауарлары	12 087	101,7	60,0
азық-түлік емес тауарлар мен ақылы қызметтер	8 058	101,7	40,0

#### Азық-түлік қоржынының құрылымы

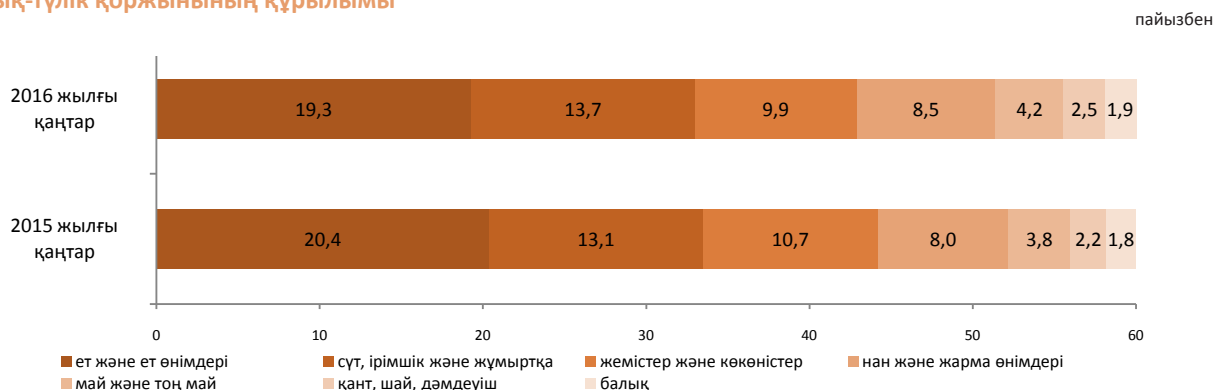

#### Әлеуметтік-демографиялық топтар бойынша

	Күнкөрістің ең төменгі деңгейінің шамасы, теңге			Күнкөрістің ең төменгі деңгейінің шамасымен ара салмағы, пайызбен
	барлығы	азық-түлік тауарлары	азық-түлік емес тауарлар мен ақылы қызметтер	
Орта есеппен халықтың жан басына шаққанда	20 145	12 087	8 058	100,0
балалар, 13 жасқа дейінгі	16 335	9 801	6 534	81,1
жасөспірімдер, 14-17 жастағы	25 441	15 265	10 176	126,3
жас жігіттер	19 496	11 698	7 798	96,8
қыздар	23 924	14 354	9 570	118,8
еңбекке қабілетті халық, 18 жастан жоғары	18 994	11 397	7 597	94,3
ерлер	18 851	11 310	7 541	93,6
әйелдер				
зейнеткерлер мен қарт адамдар				



## 4. Еңбек нарығы және еңбекақы төлеу

### 4.1 Кәсіпорындарда (ұйымдарда) жалданып жұмыспен қамтылу<sup>1)</sup>

(СК және ДСӘДМ деректері бойынша)

	Кәсіпорындардағы (ұйымдардағы) жалдамалы қызметкерлердің нақты саны, мың адам
2014 жылғы желтоқсан	3 602,9
2014 жылғы қаңтар-желтоқсан	3 591,3
2015 жылғы желтоқсан <sup>2)</sup>	3 609,8
2015 жылғы қаңтар-желтоқсан	3 652,0



2015 жылғы IV тоқсанда кәсіпорындардағы (ұйымдардағы) жалдамалы қызметкерлердің саны 3846,2 мың адамды құрады, оның ішінде ірі және орта кәсіпорындарда – 2711,8 мың адам.

2015 жылғы IV тоқсанда ірі және орта кәсіпорындарға 152,2 мың адам қабылданды. Әр түрлі себептермен 181,7 мың адам жұмыстан шықты. Бір қызметкермен 466,6 сағат жұмыс істелді.

2015 жылғы IV тоқсан соңына ірі және орта кәсіпорындарда 22,1 мың бос орын толтырылмады (жалдамалы қызметкерлердің санына 0,8%).

	2015 жылғы IV тоқсан		
	мың адам	өткен тоқсанға пайызбен	2014 жылғы тиісті тоқсанға пайызбен
Барлығы	3 846,2	99,9	101,3
оның ішінде ірі және орта кәсіпорындарда	2 711,8	99,4	101,5

### Экономикалық қызметтің жекелеген түрлері бойынша ірі және орта кәсіпорындарда жұмыспен қамтылған жалдамалы қызметкерлердің бары және қозғалысы

	2015 жылғы IV тоқсан				мың адам
	жалдамалы қызметкерлер саны	қабылданған қызметкерлер	жұмыстан шыққан қызметкерлер	одан қысқартылуы мен таратылуына байланысты	
Барлығы	2 711,8	152,2	181,7		6,9
Ауыл, орман және балық шаруашылығы	79,0	2,4	9,6		-
Өнеркәсіп	648,9	35,9	43,0		2,4
Құрылыс	185,7	15,9	29,4		1,2
Көтерме және бөлшек сауда; автомобильдерді және мотоциклдерді жөндеу	146,7	19,9	19,8		0,4
Көлік және қоймалау	212,9	10,5	9,8		0,3
Қаржы және сақтандыру қызметі	77,7	5,5	4,6		-
Кәсіби, ғылыми және техникалық қызмет	80,4	4,7	5,3		0,4
Әкімшілік және қосалқы қызмет көрсету саласындағы қызмет	105,9	11,2	13,8		0,7
Мемлекеттік басқару және қорғаныс; міндетті әлеуметтік қамтамасыз ету	229,3	9,9	10,4		0,2
Білім беру	427,8	11,0	8,4		0,1
Денсаулық сақтау және әлеуметтік қызметтер	356,7	14,3	13,6		0,8
Қызметтің өзге де түрлері	160,8	11,0	14,0		0,4

### 2015 жылғы IV тоқсандағы кәсіпорындардағы (ұйымдардағы) жалдамалы қызметкерлердің саны

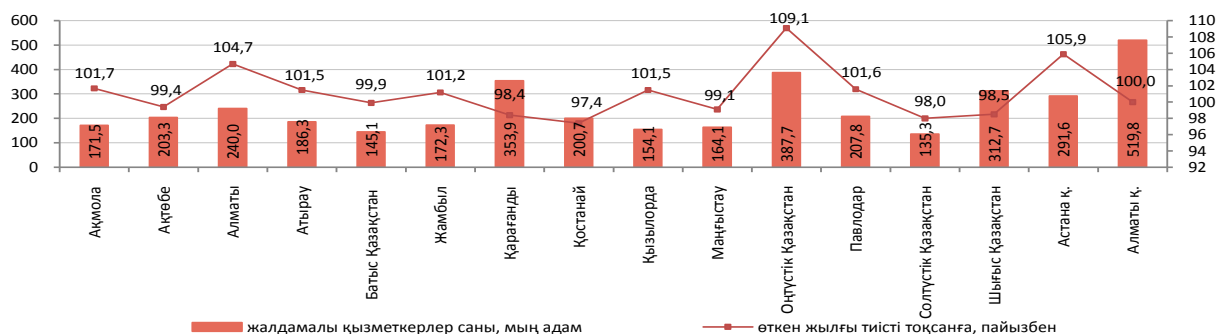

<sup>1)</sup> Кәсіпкерлік қызметпен айналысатын шағын кәсіпорындардағы қызметкерлерді есепке алмағанда.

<sup>2)</sup> Бағалау бойынша қызметкерлердің нақты саны.

<sup>3)</sup> «Жеке кәсіпкерлік туралы» заңға сәйкес шағын кәсіпкерлік субъектілеріне жататын жаңа критерийлер есебімен.

## 4.2 Жұмыспен қамтылған және жұмыссыз халық

(СК және ДСӘДМ деректері бойынша)

	Жұмыссыздық деңгейі, пайызбен	Жастар жұмыссыздығының деңгейі, пайызбен	
		15-24 <sup>1)</sup>	15-28 <sup>2)</sup>
2015 жыл <sup>3)</sup>			
I тоқсан	5,0	4,2	4,3
II тоқсан	5,0	4,4	4,5
III тоқсан	4,9	4,1	4,2
IV тоқсан	5,0	4,6	4,5
2016 жыл			
Қаңтар <sup>4)</sup>	5,1	-	-

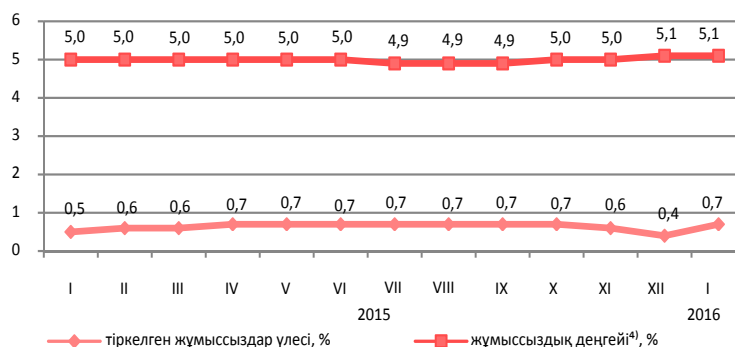

ХЕҰ әдіснамасы бойынша анықталатын жұмыссыздар саны, 2016 жылғы қаңтарда бағалау бойынша 457,6 мың адамды, жұмыссыздық деңгейі – 5,1% құрады. Жұмыссыздар ретінде жұмыспен қамту органдарында 66,3 мың адам ресми тіркелген (тіркелген жұмыссыздар үлесі – 0,7%).

	2015 жылғы IV тоқсан <sup>3)</sup>		
	мың адам	2015 жылғы III тоқсанға пайызбен	2014 жылғы IV тоқсанға пайызбен
Экономикалық тұрғыдан белсенді халық	8 961,8	98,7	98,4
Жұмыспен қамтылған халық	8 510,7	98,6	98,4
жалдамалы қызметкерлер	6 225,1	98,9	102,0
өз бетінше жұмыспен қамтылған қызметкерлер	2 285,6	97,7	89,7
жұмыспен нәтижелі қамтылғандар	1 783,5	98,9	97,6
жұмыспен нәтижесіз қамтылғандар	502,1	93,6	69,7
Жұмыссыз халық	451,1	101,6	98,4
Экономикалық тұрғыдан енжар халық	3 632,5	100,8	101,2

өткен айға пайызбен<sup>4)</sup>

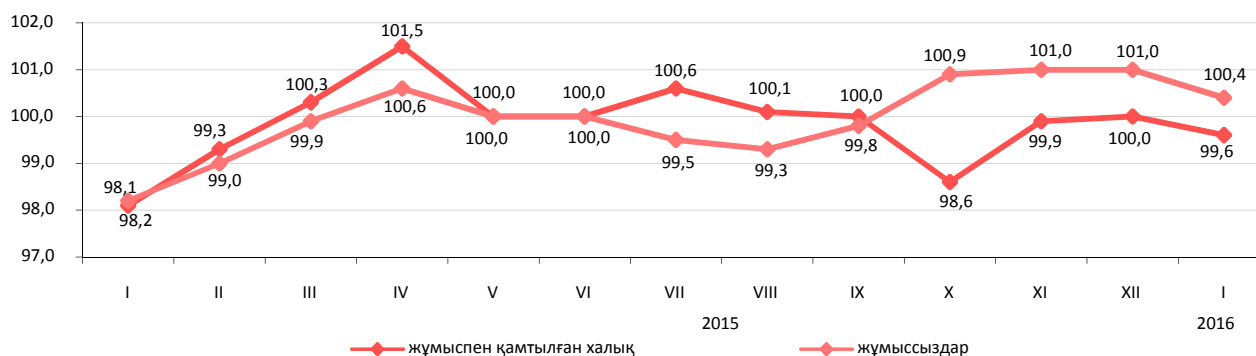

	2016 жылғы қаңтар	
	мың адам	2015 жылғы жетоқсанға пайызбен
Жұмыспен қамту органдарына жұмыс делдалдығымен жолыққандар саны	37,4	3,5 есе
Жұмысқа орналастырылған азаматтар	13,1	83,5
Кәсіби даярлауға немесе қайта даярлауға, біліктілігін арттыруға жіберілгендер	0,1	17,5
Қоғамдық жұмыстарға қатысқандар	8,9	2,9 есе

<sup>1)</sup> Халықаралық еңбек ұйымының стандарттарына сәйкес.

<sup>2)</sup> «Мемлекеттік жастар саясаты туралы» Қазақстан Республикасының Заңына сәйкес.

<sup>3)</sup> Кеңейтілген желі бойынша жұмыспен қамтылу іріктемелі зерттеу қорытындыларының деректері.

<sup>4)</sup> Бағалау.

### 4.3 Еңбекақы төлеу

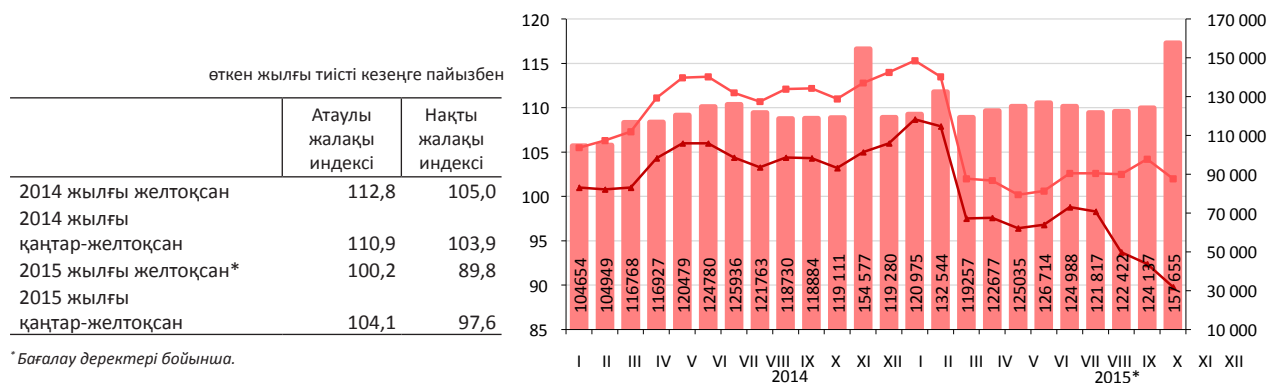

	Орташа айлық атаулы жалақы, теңге	Орташа республикалық деңгейге, пайызбен	Өткен жылғы тиісті тоқсанға пайызбен	
			атаулы жалақы индексі	нақты жалақы индексі
Экономикалық қызметтің барлық түрлері бойынша	136 094	100,0	103,8	92,8
Ауыл, орман және балық шаруашылығы	76 853	56,5	104,1	93,0
Өнеркәсіп	185 699	136,4	105,2	94,0
Құрылыс	166 993	122,7	109,7	98,1
Көтерме және бөлшек сауда; автомобильдерді және мотоциклдерді жөндеу	128 576	94,5	106,6	95,3
Көлік және қоймалау	173 470	127,5	98,5	88,1
Тұру және тамақтану бойынша қызметтер	124 179	91,2	112,3	100,3
Ақпарат және байланыс	199 728	146,8	103,1	92,2
Қаржы және сақтандыру қызметі	270 799	199,0	106,3	95,0
Жылжымайтын мүлікпен жасалатын операциялар	126 310	92,8	108,5	96,9
Кәсіби, ғылыми және техникалық қызмет	298 851	219,6	115,2	103,0
Әкімшілік және қосалқы қызмет көрсету саласындағы қызмет	112 311	82,5	94,9	84,8
Мемлекеттік басқару және қорғаныс; міндетті әлеуметтік қамтамасыз ету	115 889	85,2	102,8	91,9
Білім беру	80 320	59,0	103,8	92,7
Денсаулық сақтау және әлеуметтік қызметтер	96 165	70,7	102,5	91,6
Өнер, ойын-сауық және демалыс	113 480	83,4	112,0	100,1
Өзге де қызметтер түрлерін ұсыну	212 658	156,3	127,0	113,5

2015 жылғы IV тоқсанда бір қызметкердің орташа айлық атаулы жалақысы 136094 теңгені, ірі және орта кәсіпорындарында 152444 теңгені құрады.

2016 жылғы 1 қаңтардан бастап ең төменгі жалақы 22859 теңге мөлшерінде белгіленген.

#### Орташа атаулы айлық жалақы

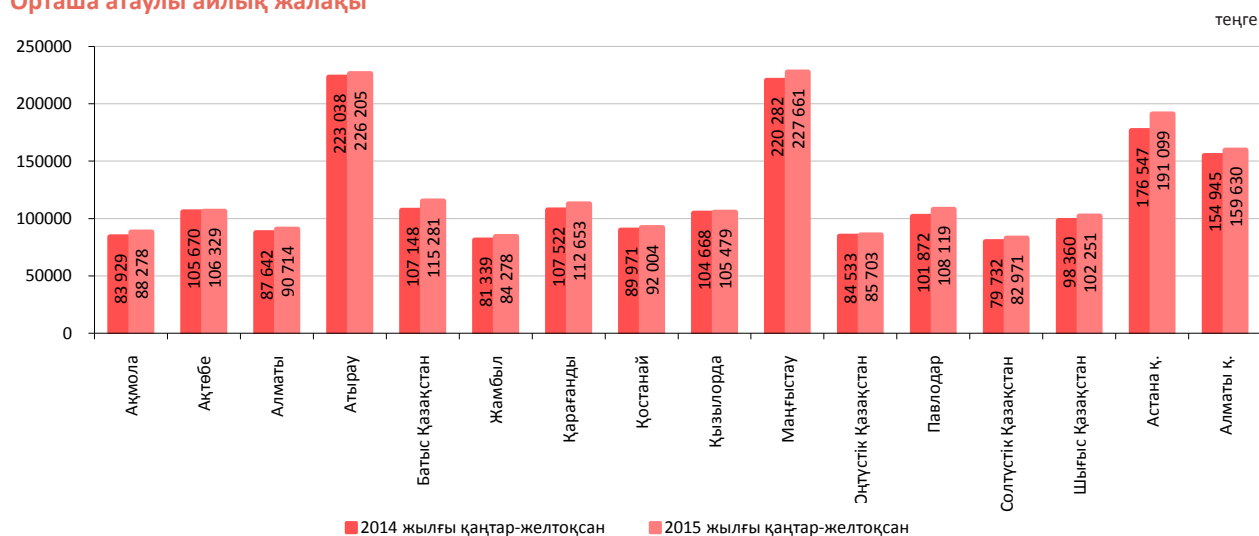

## 5. Баға

### 5.1 Тұтыну бағасының индексі

кезең соңына, өткен жылғы желтоқсанға пайызбен

2015 жыл .....113,6

өткен айға пайызбен

2015 жылғы қаңтар.....100,6

2016 жылғы қаңтар.....101,3

2016 жылғы қаңтарда бағаның өсуі жаңадан жиналған көкөністерге 8,2%, жұмыртқаға – 4,3%, жаңадан жиналған жемістерге – 3,7%, нанға, қантқа – 3,2%, картопқа, қара шайға – 2,8%-дан, кептірілген жемістер мен жаңғақтарға – 2,6%, сүзбеге – 2,2%, жармаларға, күнбағыс майына – 2,1%-дан, мәйекті ірімшікке – 2% белгіленді.

Баға өсімі фармацевтикалық өнімдерге 4%, тұрмыстық аспаптарға – 2%, тоқыма бұйымдарына, шыны және қыштан жасалған өнімдерге – 1,9%-дан, жолға қажетті тауарлар мен заттарды тасымалдайтын басқа да бұйымдарға – 1,5%, жұғыш және тазалағыш құралдарға, автомобильдерге – 1,2%-дан құрады.

Алыс қашықтыққа қатынайтын жолаушылардың темір жол көлігіне жол жүру ақысы 4,9%, мектепке дейінгі білім беру қызметтеріне – 3,2%, денсаулық сақтау қызметтеріне – 1,4% қымбаттады. Құқықтық қызметтер, жеке көлік құралдарын сақтандыру үшін төлем 7%-дан өсті.

өткен айға пайызбен, өсуі +, төмендеуі -

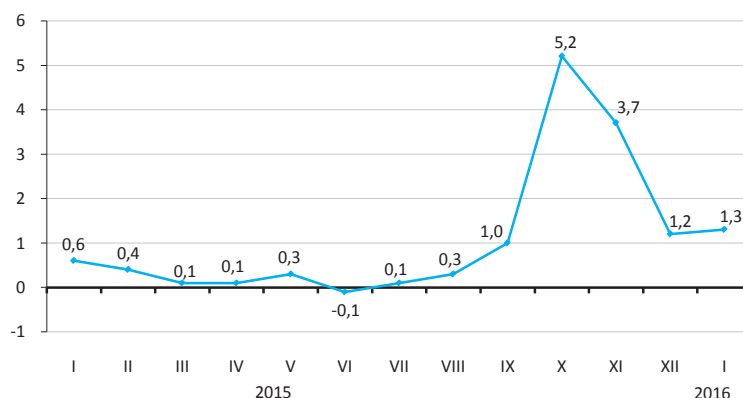

пайызбен

	2016 жылғы қаңтар		
	2015 жылғы желтоқсанға	2015 жылғы қаңтарға	2010 жылғы желтоқсанға
Тауарлар мен қызметтер	101,3	114,4	147,4
Азық-түлік тауарлары	101,8	111,6	144,8
Азық-түлік емес тауарлар	100,9	123,8	150,1
Халыққа арналған ақылы көрсетілетін қызметтер	101,2	108,6	147,5

өткен айға пайызбен, өсуі



пайызбен

	2016 жылғы қаңтар		
	2015 жылғы желтоқсанға	2015 жылғы қаңтарға	2010 жылғы желтоқсанға
<b>Тұтыну бағасының индексі</b>	101,3	114,4	147,4
Халық топтары үшін бағалардың индексі:			
ақшалай табыстары ең аз	101,4	112,7	145,8
ақшалай табыстары ең көп	101,1	114,7	147,1

## 5.2 Өндіруші кәсіпорындар бағасының индексі

### Өнеркәсіп өнімдеріне

	кезең соңына, өткен жылғы желтоқсанға пайызбен
2015 жыл.....	95,2
	өткен айға пайызбен
2015 жылғы қаңтар .....	89,7
2016 жылғы қаңтар .....	98,1

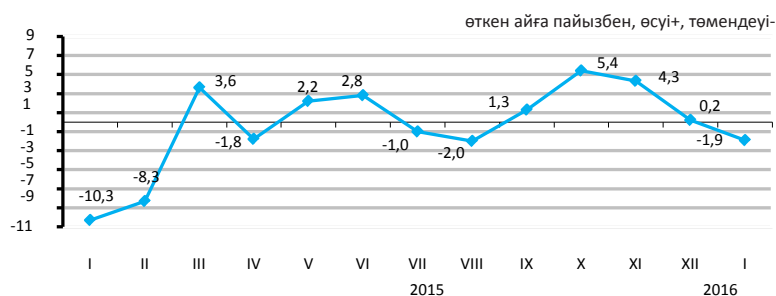

### Өндірістік-техникалық мақсаттағы сатып алынған өнімдерге

	кезең соңына, өткен жылғы желтоқсанға пайызбен
2015 жыл.....	105,6
	өткен айға пайызбен
2015 жылғы қаңтар.....	98,0
2016 жылғы желтоқсан.....	100,6

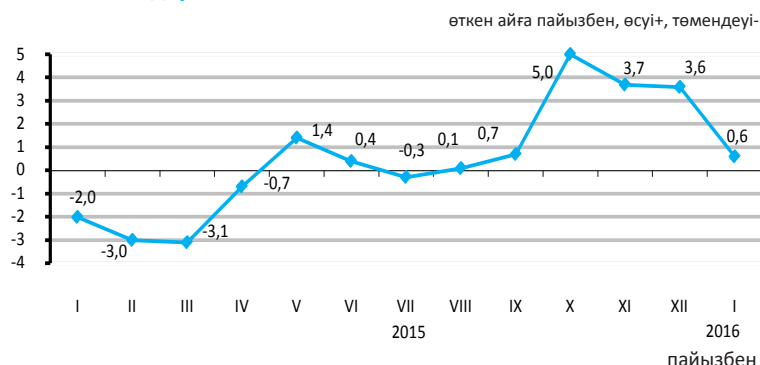

2016 жылғы қаңтарда 2015 жылғы желтоқсанмен салыстырғанда өндіруші кәсіпорындар бағасы сұйытылған пропан және бутанға – 8,7%, металл кендеріне – 7,8%, табиғи газға – 6,6%, көмірге – 6% жоғарылады, мұнайға – 7,3%, бензинге – 3,8% төмендеді.

Бағаның қорғасынға – 8,4%, алюминийге – 7%, асыл металдарға – 3,2%, қара металдар илегіне – 3%, мысқа – 2,8%, мырышқа – 1,8%, ферроқорытпаларға – 1,4% жоғарылауы тіркелді.

Өсімдік майы – 4,7%, бидай ұны – 3,5%, қара бидай ұны – 1%, шай – 3,2%, макарон өнімдері – 2,9%, нан – 2,3%, құс еті – 1,9%, қант – 1,3% қымбаттады.

	2016 жылғы қаңтар		
	2015 жылғы желтоқсанға	2015 жылғы қаңтарға	2010 жылғы желтоқсанға
Өнеркәсіп - барлығы	98,1	104,2	112,4
Өндірілген өнім	97,7	103,6	109,6
Өндірістік сипаттағы қызметтер	101,5	109,6	146,5

### Экономикалық қызмет түрлері бойынша

							пайызбен
	2016 жылғы қаңтар						
	2015 жылғы желтоқсанға		2015 жылғы қаңтарға		2010 жылғы желтоқсанға		
	өнеркәсіп өнімдеріне	сатып алынған өнімдерге	өнеркәсіп өнімдеріне	сатып алынған өнімдерге	өнеркәсіп өнімдеріне	сатып алынған өнімдерге	
Кен өндіру өнеркәсібі және карьерлерді қазу	94,7	98,6	97,3	97,7	95,7	156,6	
Өңдеу өнеркәсібі	102,7	101,1	115,4	109,7	133,7	127,8	
Электрмен жабдықтау, газ, бу беру және ауа баптау	103,8	100,2	109,7	108,7	169,5	162,8	
Сүмен жабдықтау; кәріз жүйесі, қалдықтардың жиналуын және таратылуын бақылау	102,7		107,9		168,5		

### Энергия ресурстарының түрлері бойынша

	2016 жылғы қаңтар			пайызбен
	2015 жылғы желтоқсанға		2010 жылғы желтоқсанға	
	2015 жылғы желтоқсанға	2015 жылғы қаңтарға	2010 жылғы желтоқсанға	
Энергия ресурстары, барлығы	94,5	96,6	99,6	
Шикізаттық энергия ресурстары	93,2	94,7	92,1	
Мұнай өнімдері	103,9	111,9	141,5	
Электр энергиясы	102,5	107,0	172,3	

### 5.3 Ауыл шаруашылығындағы баға индексі

#### Ауыл шаруашылығы өніміне

кезең соңына, өткен жылғы  
желтоқсанға пайызбен

2015 жыл.....102,7

өткен айға пайызбен

2015 жылғы қаңтар.....100,7

2016 жылғы қаңтар.....101,2

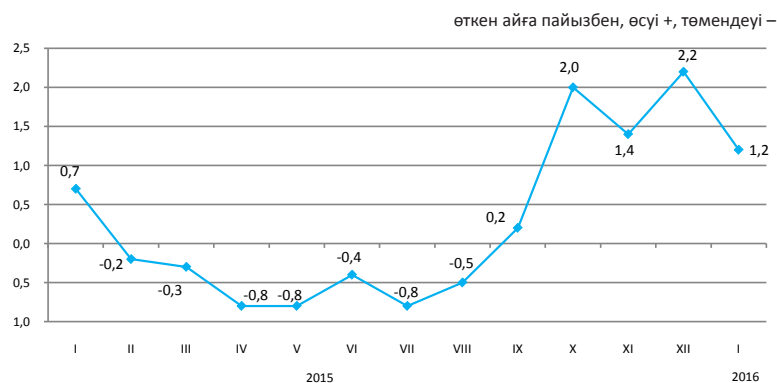

2016 жылғы қаңтарда өткен аймен салыстырғанда баға қарақұмыққа 5%, бидайға - 1,4%, арпаға - 1%, сұлыға - 0,8%, жүгеріге - 0,5%, күрішке - 0,3% өсті.

Көкөніс өнімі 2,9% қымбаттады. Баға асханалық сәбізге 0,7%, қырыққабатқа - 0,5%, асханалық қызылшаға және басты пиязға - 0,2%-дан өсті, ал картопқа 0,1% төмендеді. Күнбағыс тұқымдары 1,8%, кептірілген бұршақ - 0,9% қымбаттады.

Құс еті 2,3%, шошқа еті - 2%, ірі қара мал еті - 0,6%, қой еті - 0,2% қымбаттады, ал жылқы еті 0,2% арзандады. Баға жұмыртқаға 2%, шикі сүтке - 1,2% өсті.

	пайызбен		
	2016 жылғы қаңтар		
	2015 жылғы желтоқсанға	2015 жылғы қаңтарға	2010 жылғы желтоқсанға
Ауыл шаруашылығы өнімі	101,2	103,2	131,9
Өсімдік шаруашылығы өнімі	101,3	103,2	126,2
Мал шаруашылығы өнімі	101,1	103,3	131,7

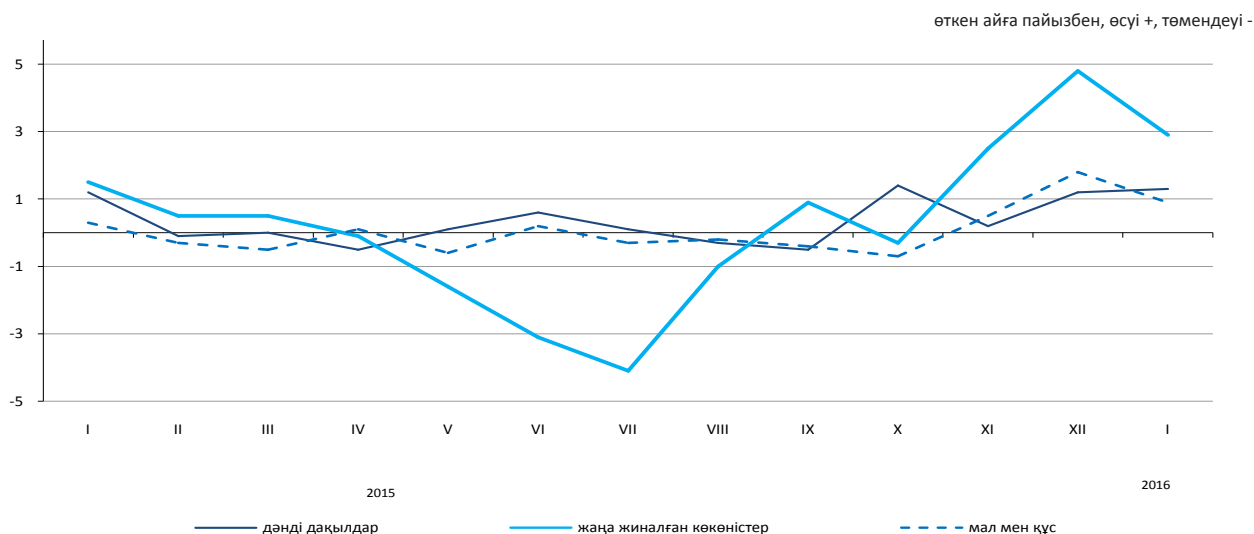

#### Ауыл шаруашылығы өнімдерінің түрлері бойынша

	пайызбен		
	2016 жылғы қаңтар		
	2015 жылғы желтоқсанға	2015 жылғы қаңтарға	2010 жылғы желтоқсанға
Бидай	101,4	103,1	123,4
Арпа	101,0	103,6	142,0
Сұлы	100,8	102,5	122,8
Қарақұмық	105,0	166,6	92,4
Картоп	99,9	90,5	95,4
Ірі қара мал	100,6	102,3	139,4
Жылқы	99,8	97,0	132,3
Қой	100,2	99,6	165,7
Шошқа	102,0	94,0	110,6
Құс	102,3	99,6	114,1
Шикі сүт	101,2	95,3	128,3
Жұмыртқа	102,0	128,2	110,7

## 5.4 Құрылыстағы баға индексі

кезең соңына, өткен жылғы желтоқсанға пайызбен

2015 жыл.....	104,4
---------------	-------

өткен айға пайызбен

2015 жылғы қаңтар.....	100,0
2016 жылғы қаңтар.....	100,2

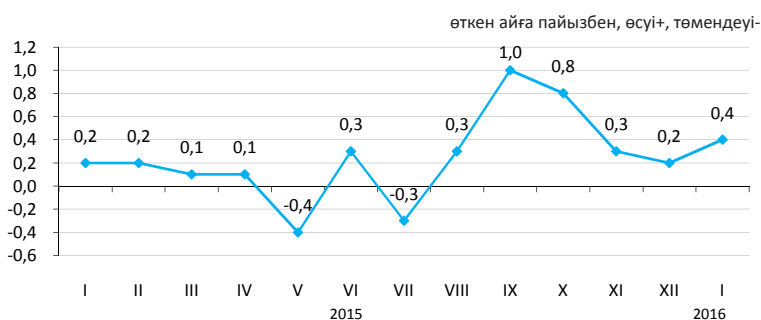

2016 жылғы қаңтарда өткен аймен салыстырғанда құрылыс ұйымдарының шағылды сатып алу бағасы 1,6%, бояулар мен эмальдарды – 0,6%, құмды – 0,4% өсті.

Өзектер мен шыбықтар 1,4%, сым – 0,3%, ғаныш картон және электр жабдықтары – 0,1%-дан арзандады.

пайызбен

	2016 жылғы қаңтар		
	2015 жылғы желтоқсанға	2015 жылғы қаңтарға	2010 жылғы желтоқсанға
Құрылыстағы баға индексі	100,4	103,0	122,7
Құрылыс-монтаж жұмыстары	100,4	103,1	124,3
Машиналар мен жабдықтар	100,3	101,3	117,4
Өзге де жұмыстар мен шығындар	100,1	105,6	123,9

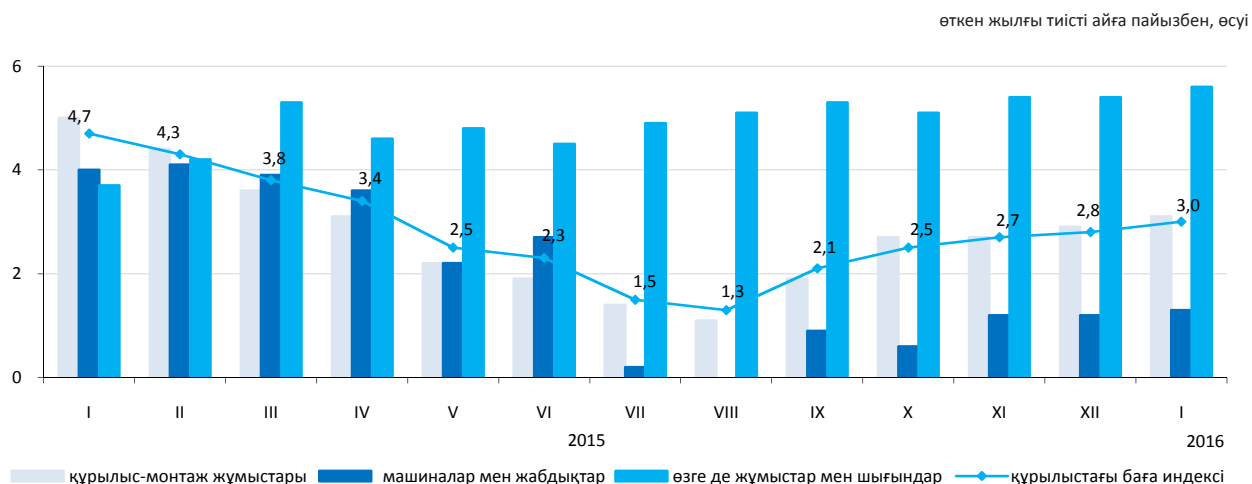

## Сатып алынған құрылыс материалдары бағасының индексі

пайызбен

	2016 жылғы қаңтар		
	2015 жылғы желтоқсанға	2015 жылғы қаңтарға	2010 жылғы желтоқсанға
Кен өндіру өнеркәсібінің өнімдері	100,9	101,3	112,3
Сүрек және ағаштан жасалған бұйымдар	100,0	101,0	106,1
Бояулар, лактар және ұқсас бояғыштар	100,4	98,6	107,2
Қыш тақтайшалар және тақталар	101,9	110,8	117,9
Портландцемент	100,2	93,6	100,4
Бетоннан жасалған құрылыстық мақсаттағы бұйымдар	100,0	99,0	105,4
Бетондар мен ерітінділер	100,0	98,8	109,5
Негізгі қара металдар	99,1	98,0	99,9
Құрама құрылыс металл конструкциялары	100,0	104,2	112,0

## 5.5 Тұрғын үй нарығындағы баға

### Жаңа тұрғын үйлерді сату бағасының өзгеруі

кезең соңына, өткен жылғы желтоқсанға пайызбен

2015 жыл .....115,8

өткен айға пайызбен

2015 жылғы қаңтар .....100,8

2016 жылғы қаңтар .....101,6

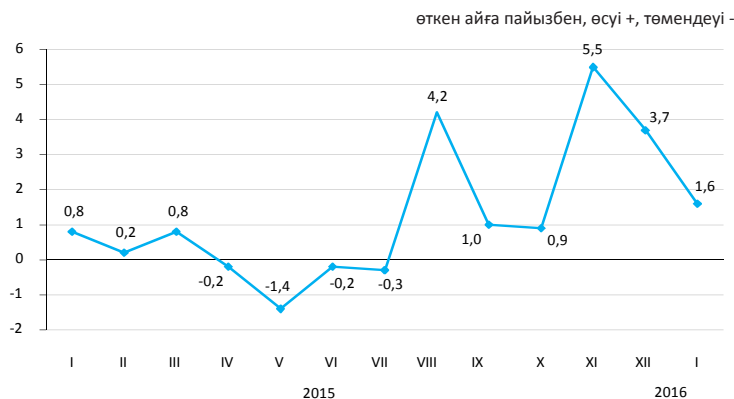

### Абаттандырылған тұрғын үйлерді алып сату бағасының өзгеруі

кезең соңына, өткен жылғы желтоқсанға пайызбен

2015 жыл .....109,1

өткен айға пайызбен

2015 жылғы қаңтар .....100,4

2016 жылғы қаңтар .....103,2

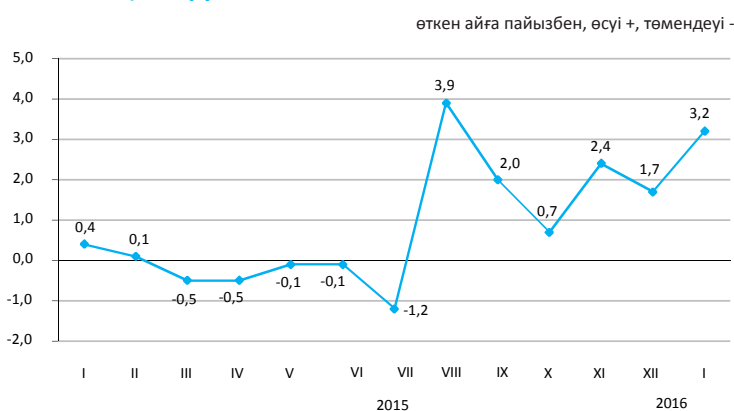

### Абаттандырылған тұрғын үйді жалға алу төлемінің өзгеруі

кезең соңына, өткен жылғы желтоқсанға пайызбен

2015 жыл .....103,5

өткен айға пайызбен

2015 жылғы қаңтар .....100,5

2016 жылғы қаңтар .....101,4

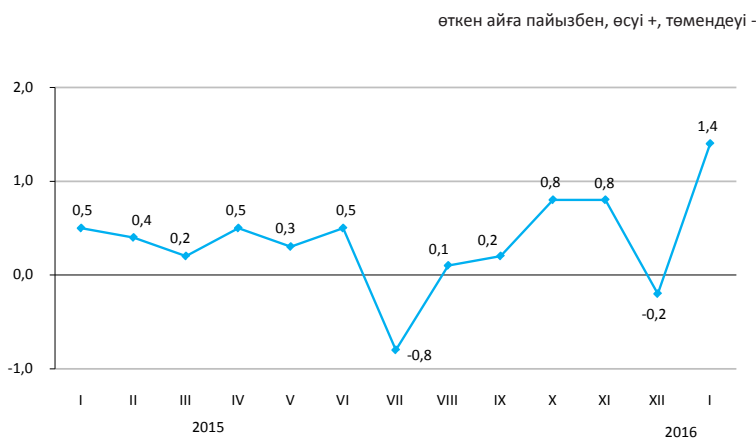

2016 жылғы қаңтарда республика бойынша орта есеппен абаттандырылған тұрғын үйлерді алып сату бағалары 3,2%, жаңа тұрғын үйлерді сату – 1,6% өсті. Абаттандырылған тұрғын үйді жалға алу төлемі 1,4% жоғары болды.

пайызбен, өсуі +, төмендеуі -

	1 шаршы метрінің бағасы, теңге	2016 жылғы қаңтар		
		2015 жылғы желтоқсанға	2015 жылғы қаңтарға	2010 жылғы желтоқсанға
Жаңа тұрғын үйлерді сату	260 660*	1,6	16,7	72,6
Абаттандырылған тұрғын үйлерді алып сату	196 023	3,2	12,1	83,7
Абаттандырылған тұрғын үйді жалға алу төлемі	1 299	1,4	4,3	55,3

\* Бастапқы, таза әрленген пәтерлердің жалпы ауданының бір шаршы метрінің бағасы.



## 5.6 Көтерме саудада сату бағасының индексі

кезең соңына, өткен жылғы желтоқсанға пайызбен	
2015 жыл.....	104,9
өткен айға пайызбен	
2015 жылғы қаңтар.....	98,4
2016 жылғы қаңтар.....	103,6

2016 жылғы қаңтарда өткен аймен салыстырғанда көтерме саудада сату бағасының жазық илекке – 3,5%, қара металдарға – 2%, тас көмірге – 1,1%, дизель отынына – 0,5% жоғарылауы, олардың бензин және сұйытылған пропан мен бутанға – 1,4%-дан төмендеуі белгіленді. Зәйтүн майы – 5,4%, дән – 3,9%, макарон өнімдері – 3,5%, сүт өнімдері – 3,3%, шай – 2,6%, жұмыртқа – 2,4%, қант – 1,7% қымбаттады.

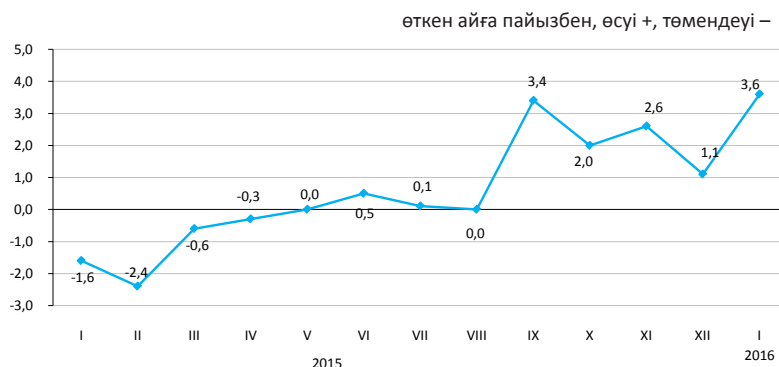

	пайызбен		
	2016 жылғы қаңтар		
	2015 жылғы желтоқсанға	2015 жылғы қаңтарға	2010 жылғы желтоқсанға
Тауарлар мен өнімдер - барлығы	103,6	110,5	137,6
Тұтыну тауарлары	104,5	115,2	144,8
Аралық тұтыну өнімі	100,9	99,8	124,8
Өндіріс құралдары	102,7	122,0	133,3

### Түпкілікті мақсат бойынша жіктелген тауарлар

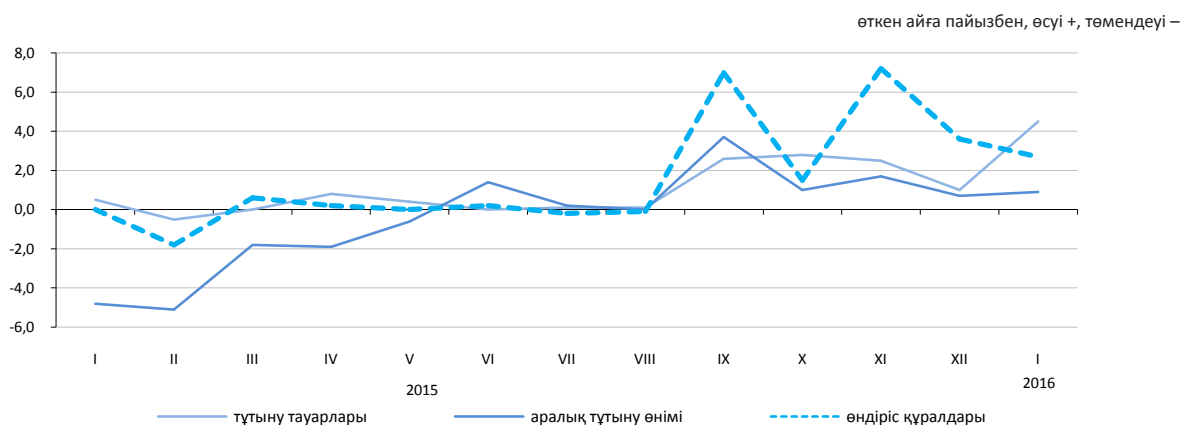

### Негізгі топтар бойынша

	пайызбен		
	2016 жылғы қаңтар		
	2015 жылғы желтоқсанға	2015 жылғы қаңтарға	2010 жылғы желтоқсанға
Жаңа піскен жемістер мен көкөністер	104,6	113,4	131,9
Ет және ет өнімдері	100,5	101,1	141,0
Сүт өнімдері, жұмыртқа, май мен тоң май	103,0	106,4	131,2
Қант, шоколад, кондитерлік өнімдер	100,5	116,8	138,1
Кофе, шай, какао және дәмдеуіштер	102,2	116,4	137,4
Автомобильдерге арналған бөлшектер мен жабдықтар	100,8	116,8	137,6
Ыдыстар мен тазалағыш құралдар	102,2	111,1	136,2
Фармацевтикалық және медициналық тауарлар және дәрі-дәрмектер	106,6	122,8	160,3
Қатты, сұйық және газ тәрізді отын	99,7	94,8	118,0
Химиялық тауарлар	101,6	111,6	133,6

## 5.7 Заңды тұлғаларға көрсетілген жүк көлігі және почталық, курьерлік және байланыс қызметтеріне тарифтердің индексі

### Жүк көлігі қызметтеріне

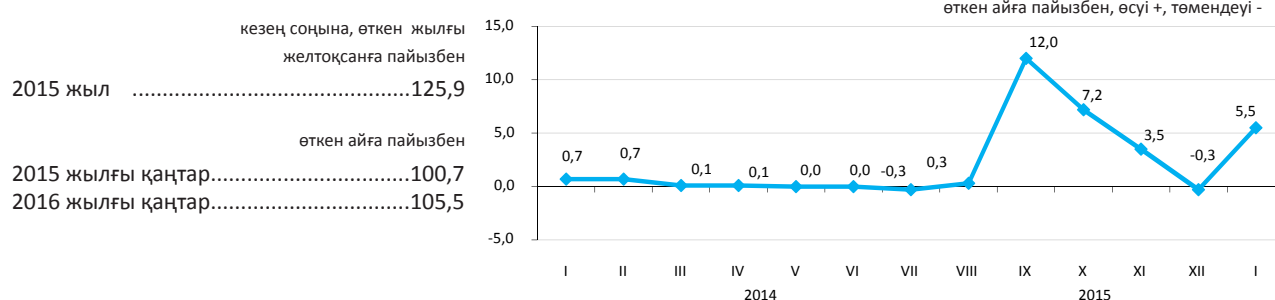

### Жүк көлігінің түрлері бойынша

2016 жылғы қаңтарда әуе көлігінің қызметтеріне тарифтер – 17,6%, құбыр – 8,3%, теміржол – 3,6%, автомобиль 0,3% көтерілді.

	2016 жылғы қаңтар		
	2015 жылғы желтоқсанға	2015 жылғы қаңтарға	2010 жылғы желтоқсанға
<b>Жүк көлігі</b>	105,5	131,9	208,6
Автомобиль	100,3	98,6	112,2
Теміржол	103,6	123,8	187,7
Әуе	117,6	117,6	122,7
Құбыр	108,3	145,8	242,5
Ішкі су	100,0	99,5	123,4

### Почталық және курьерлік қызметтерге

кезең соңына, өткен жылғы желтоқсанға пайызбен

2015 жыл .....112,0

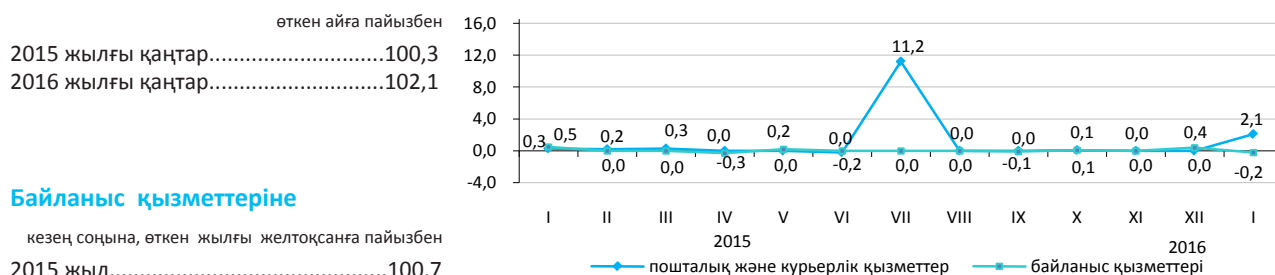

### Байланыс қызметтеріне

кезең соңына, өткен жылғы желтоқсанға пайызбен

2015 жыл.....100,7

өткен айға пайызбен

2015 жылғы қаңтар.....100,5

2016 жылғы қаңтар.....99,8

### Пошталық, курьерлік және байланыс қызметтерінің түрлері бойынша

	2016 жылғы қаңтар		
	2015 жылғы желтоқсанға	2015 жылғы қаңтарға	2010 жылғы желтоқсанға
Пошталық және курьерлік қызметтері	102,1	114,0	138,4
Пошталық қызметтері	102,1	127,6	206,0
Курьерлік қызметтері	102,2	102,8	100,2
Байланыс қызметтері	99,8	99,9	77,7
Жергілікті телефон байланысы	100,0	100,2	97,7
Қалааралық телефон байланысы	100,0	104,5	100,8
Сымды желілер арқылы Интернетке қатынауды ұсыну бойынша қызметтері	100,0	96,9	54,5
Жедел әрекетті байланыс қызметтері	98,5	99,0	91,8
Сымсыз желілер арқылы Интернетке қатынауды ұсыну бойынша қызметтер	99,9	98,2	79,8
Өзге де телекоммуникациялық қызметтер	100,0	99,6	84,4

## 5.8 Сыртқы сауда бағасының индексі

### Экспорттық жеткізілімдер

кезең соңына, өткен жылғы желтоқсанға пайызбен	
2014 жыл.....	92,3
өткен айға пайызбен	
2014 жылғы желтоқсан.....	96,7
2015 жылғы желтоқсан.....	95,1

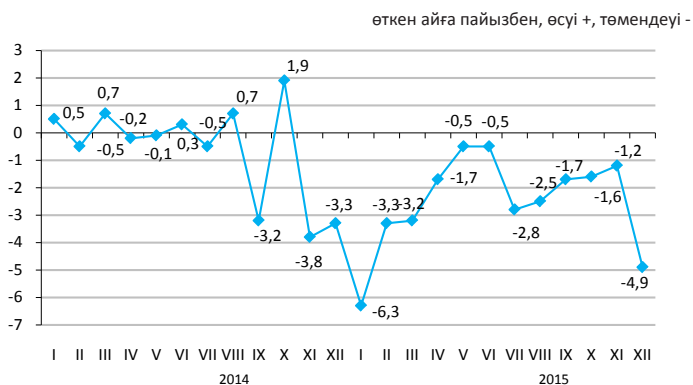

### Импорттық түсімдер

кезең соңына, өткен жылғы желтоқсанға пайызбен	
2014 жыл.....	104,8
өткен айға пайызбен	
2014 жылғы желтоқсан.....	104,4
2015 жылғы желтоқсан.....	98,4

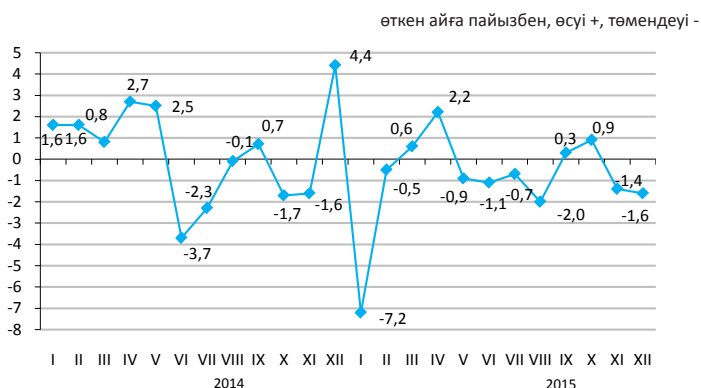

2015 жылғы желтоқсанда қарашамен салыстырғанда экспорттық жеткізілімдер бағасының бидайға – 7,5%, көмірге – 7%, мұнайға – 6%, ферроқорытпаларға 5,7% төмендеуі, олардың мақтаға – 1,8%, қорғасынға 0,9% жоғарылауы тіркелді. Импортталатын өнімдерден сырлар мен бояулар – 3,9%, құрылыс материалдары 1,9%-ға арзандады, кондитерлік өнімдер – 8,5%, шай – 4,8%, дәрі-дәрмектер – 3,3%, тоқыма бұйымдары – 1,9%, көкөністер 0,7% қымбаттады.

	2015 жылғы желтоқсан			пайызбен
	2015 жылғы қарашаға	2014 жылғы желтоқсанға	2010 жылғы желтоқсанға	2015 жылғы қаңтар-желтоқсан 2014 жылғы қаңтар-желтоқсанға
Экспорт - барлығы	95,1	73,5	87,1	77,9
Шикізат	96,6	66,0	86,3	71,9
Жартылай дайын өнімдер	93,4	84,0	74,9	86,1
Дайын өнімдер	99,7	72,5	52,2	78,1
Импорт - барлығы	98,4	89,0	94,9	92,9
Шикізат	103,6	92,3	83,3	86,2
Жартылай дайын өнімдер	96,7	87,3	100,4	98,7
Дайын өнімдер	98,3	89,2	92,0	92,4

### Өнімдердің топтары бойынша

	Экспорттық жеткізілімдер			Импорттық түсімдер			пайызбен
	2015 жылғы желтоқсан			2015 жылғы желтоқсан			
	2015 жылғы қарашаға	2014 жылғы желтоқсанға	2010 жылғы желтоқсанға	2015 жылғы қарашаға	2014 жылғы желтоқсанға	2010 жылғы желтоқсанға	
Сүт өнімдері, құс жұмыртқасы	101,6	63,2	86,6	99,7	70,6	53,2	
Дәнді дақылдар	91,7	78,0	45,4	88,6	79,5	48,9	
Қант және қанттан жасалған кондитерлік өнімдер	96,6	82,2	63,0	99,3	94,7	87,6	
Алкогольді ішімдіктер және алкогольсіз сусындар	101,9	102,4	71,1	86,5	74,5	65,1	
Минералды өнімдер	96,6	65,0	82,6	91,6	74,2	68,1	
Қара және түсті металдар	90,8	76,6	68,5	97,4	90,1	123,0	
Химия өнеркәсібі өнімдері	97,0	107,9	122,4	101,9	91,7	68,0	
Пластмасса және одан жасалған бұйымдар	99,3	94,6	94,5	96,7	84,8	71,3	
Тоқыма және тоқыма бұйымдар	101,7	88,6	116,4	101,9	93,8	107,3	

## 5.9 Коммерциялық жылжымайтын мүлікті жалға беру бағасының индексі

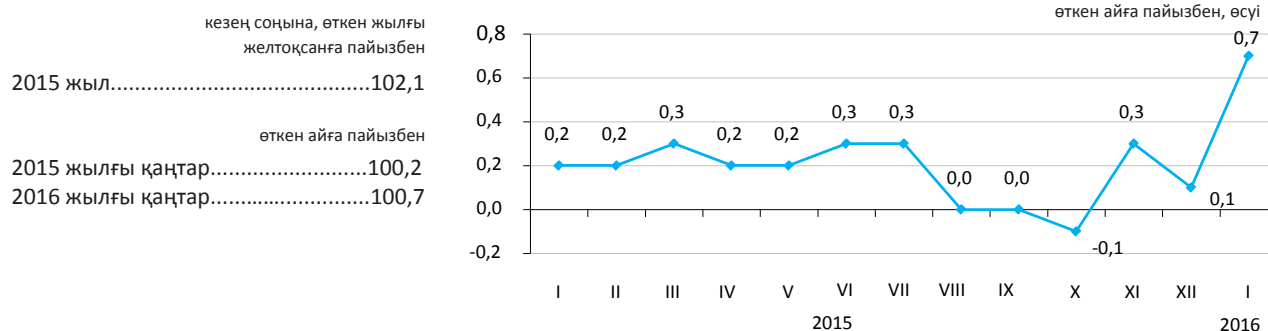

2016 жылғы қаңтарда өткен аймен салыстырғанда сауда үй-жайларын жалға беру бағасы 0,9%, әкімшілік-кеңсеге арналған үй-жайларды және қойма үй-жайларын – 0,7%-дан, мейрамханалар мен қоғамдық тамақтандыру пункттерін – 0,6%, тұрмыстық қызмет көрсететін пункттер, сервистерді және өндірістік үй-жайларды – 0,2%-дан өсті.

	пайызбен		
	2016 жылғы қаңтар		
	2015 жылғы желтоқсанға	2015 жылғы қаңтарға	2010 жылғы желтоқсанға
<b>Коммерциялық жылжымайтын мүлікті жалға беру</b>	100,7	102,6	116,6
Әкімшілік-кеңсеге арналған жайлар	100,7	103,0	113,5
Сауда жайлары	100,9	102,3	118,6
Мейрамханалар және қоғамдық тамақтандыру пункттері	100,6	104,5	114,0
Тұрмыстық қызмет көрсететін пункттер, сервистер	100,2	101,6	125,8
Қойма жайлары	100,7	101,6	115,7
Өндірістік жайлар	100,2	103,0	121,6
Паркингтер	100,0	100,9	105,9
Коммерциялық мүліктің өзге де түрлері	102,7	106,6	116,0

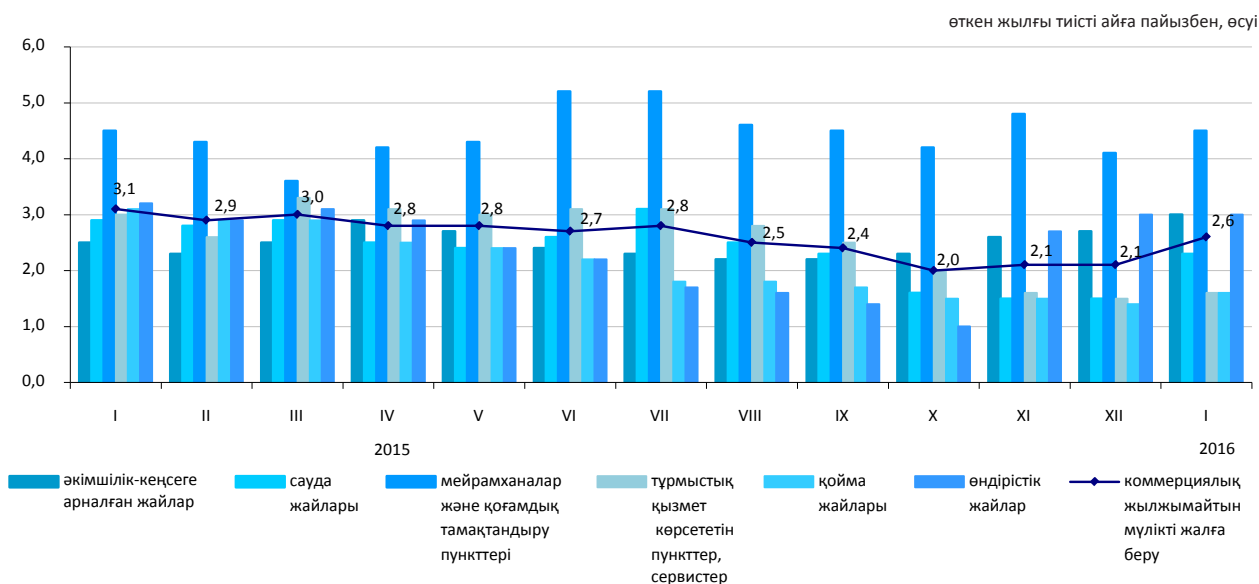

## 6. Ұлттық экономика

### 6.1 Қысқа мерзімді экономикалық индикатор

өткен жылғы тиісті айға пайызбен		
	2015	2016
Қаңтар	101,1	98,5
Ақпан	102,7	
Наурыз	102,2	
Сәуір	101,4	
Мамыр	102,8	
Маусым	102,4	
Шілде	100,4	
Тамыз	96,6	
Қыркүйек	99,7	
Қазан	98,0	
Қараша	100,1	
Желтоқсан	100,2	

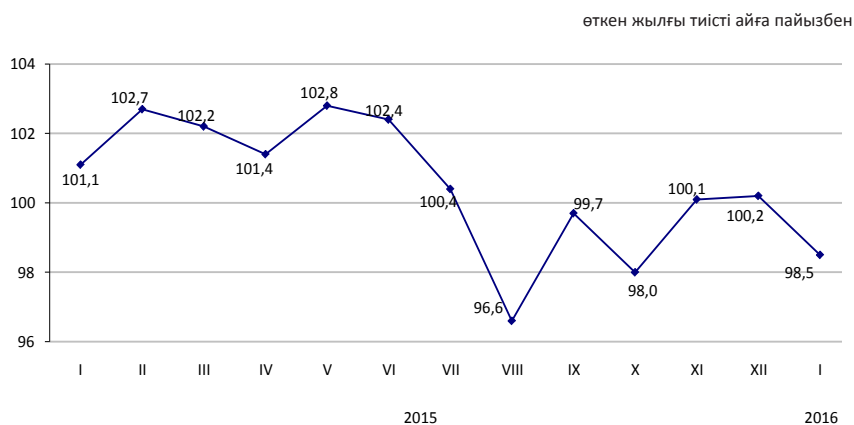

өткен жылғы тиісті кезеңге пайызбен		
	2015	2016
Қаңтар	101,1	98,5
Қаңтар-ақпан	101,9	
Қаңтар-наурыз	102,0	
Қаңтар-сәуір	101,7	
Қаңтар-мамыр	102,0	
Қаңтар-маусым	102,0	
Қаңтар-шілде	101,7	
Қаңтар-тамыз	101,0	
Қаңтар-қыркүйек	100,8	
Қаңтар-қазан	100,5	
Қаңтар-қараша	100,4	
Қаңтар-желтоқсан	100,4	

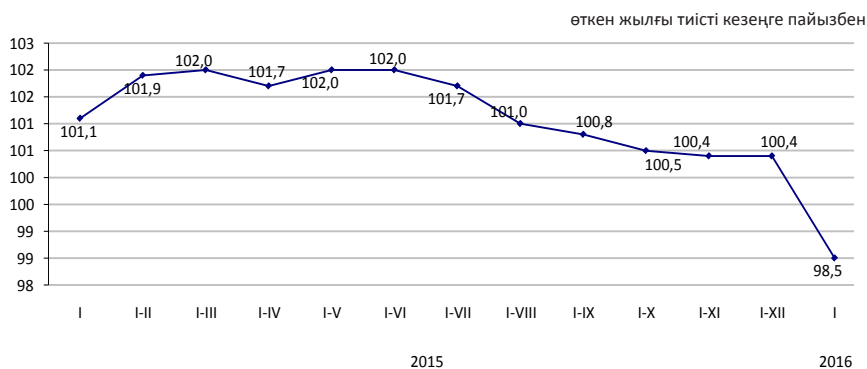

Қысқа мерзімді экономикалық индикатор – экономиканың даму тенденцияларын сипаттайтын көрсеткіш. Оны есептеу жедел есептеуді қамтамасыз ету мақсатында жүзеге асырылады және ауыл шаруашылығы, өнеркәсіп, құрылыс, сауда, көлік және байланыс сияқты негізгі салалар бойынша шығарылым индекстерінің өзгеруіне негізделеді. Аталған салалардың ЖІӨ көлеміндегі үлесі 67-68%.

## 6.2 Жалпы ішкі өнім

нақты көлем индексі, өткен жылғы тиісті кезеңге пайызбен

2007 жылғы қаңтар-қыркүйек.....	109,6
2008 жылғы қаңтар-қыркүйек.....	104,0
2009 жылғы қаңтар-қыркүйек.....	98,5
2010 жылғы қаңтар-қыркүйек.....	107,5
2011 жылғы қаңтар-қыркүйек.....	107,4
2012 жылғы қаңтар-қыркүйек.....	104,8
2013 жылғы қаңтар-қыркүйек.....	105,5
2014 жылғы қаңтар-қыркүйек.....	103,9
2015 жылғы қаңтар-қыркүйек.....	101,2

өткен жылғы тиісті кезеңге пайызбен

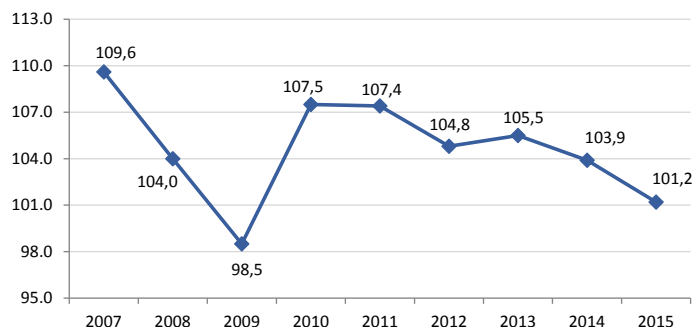

### Тауарлар мен қызметтер өндірісі

Есепті деректер бойынша 2015 жылғы қаңтар-қыркүйекте ЖІӨ-нің құрылымында тауарлар өндірісі 36,9%, қызметтер өндірісі 56,5% құрады. ЖІӨ-нің өндірісінде негізгі үлесті – 26,2% өнеркәсіп және 16,3% - көтерме және бөлшек сауда; автомобильдерді және мотоциклдерді жөндеу алып отыр.

өткен жылғы тиісті кезеңге пайызбен

	2015 жылғы қаңтар-қыркүйек		
	жалпы қосылған құн, млн. теңге	нақты көлем индексі	дефлятор
Тауарлар өндірісі	10 266 034,3	100,5	97,6
Қызметтер өндірісі	15 715 382,9	102,4	107,0

### Экономикалық қызмет түрлері бойынша ЖІӨ

өткен жылғы тиісті кезеңге пайызбен

	Жалпы қосылған құн, млн. теңге	Нақты көлем индексі	Дефлятор	ЖІӨ құрылымы, қорытындыға пайызбен
		2015 жылғы қаңтар-қыркүйек		
Жалпы ішкі өнім	27 819 297,2	101,2	98,9	100,0
Ауыл, орман және балық шаруашылығы	1 319 982,8	102,9	111,2	4,8
Өнеркәсіп	7 299 892,9	99,4	93,5	26,2
Құрылыс	1 646 158,6	104,5	107,9	5,9
Көтерме және бөлшек сауда; автомобильдерді және мотоциклдерді жөндеу	4 542 493,3	101,0	102,8	16,3
Көлік және қоймалау	2 114 705,2	106,0	102,9	7,6
Тұру және тамақтану бойынша қызметтер	257 579,1	103,9	108,7	0,9
Ақпарат және байланыс	630 106,1	102,5	102,0	2,2
Қаржы және сақтандыру қызметі	949 543,2	103,1	122,9	3,4
Жылжымайтын мүлікпен жасалатын операциялар	2 189 088,0	102,0	116,2	7,9
Кәсіби, ғылыми және техникалық қызмет	1 207 891,2	102,3	109,8	4,5
Әкімшілік және қосалқы қызмет көрсету саласындағы қызмет	518 596,1	100,3	107,0	1,8
Мемлекеттік басқару және қорғаныс; міндетті әлеуметтік қамтамасыз ету	570 555,1	104,3	97,4	2,1
Білім беру	912 489,1	102,9	105,5	3,3
Денсаулық сақтау және әлеуметтік қызметтер	608 098,3	102,9	107,6	2,2
Өнер, ойын-сауық және демалыс	197 553,0	102,1	105,7	0,7
Өзге де қызметтер түрлерін ұсыну	994 017,6	101,2	110,9	3,5
Үй қызметшісін жалдайтын және өзі тұтыну үшін тауарлар мен қызметтер өндіретін үй шаруашылықтары қызметі	22 667,6	100,0	103,8	0,1
Жалпы қосылған құн	25 981 417,2	101,6	103,1	93,4
Өнімдерге салынатын салықтар	1 837 880,0	97,4	62,7	6,6

## Табыстар әдісімен есептелген жалпы ішкі өнім

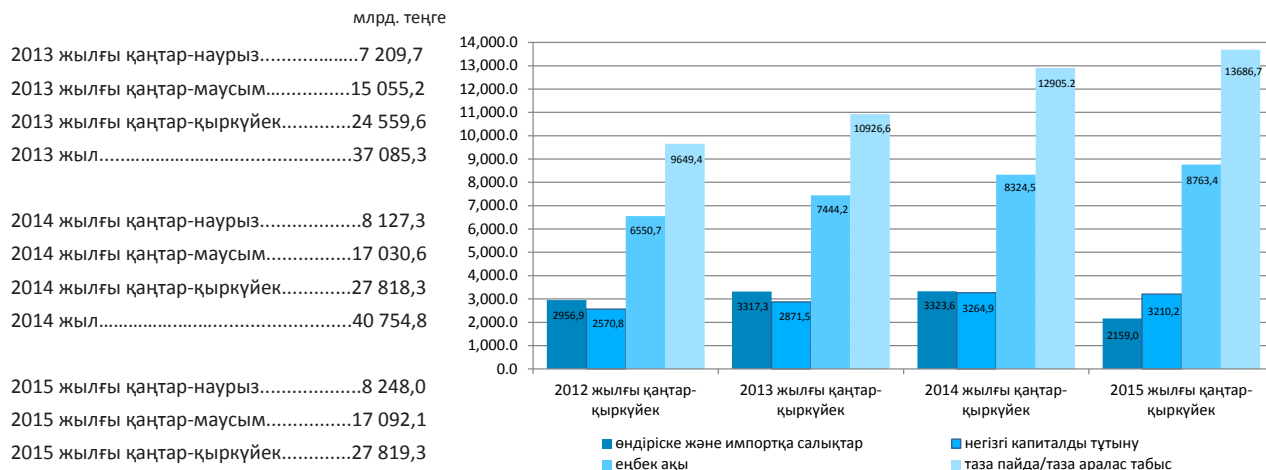

Есепті деректер бойынша 2015 жылғы қаңтар-қыркүйектегі табыстардың құралы құрылымында тауарлар өндірісі мен қызметтер өндірісіндегі еңбекақы төлеу үлесі тиісінше 27,8% және 37,6% құрады, өндіріске салынатын басқа да салықтар үлесі тауарлар өндірісінде 2,3%, қызметтер өндірісінде 0,5% құрады, тиісінше жалпы пайда/жалпы аралас табыс үлесі 69,9% және 61,9% құрады.

қорытындыға пайызбен		
	2014 жылғы қаңтар-қыркүйек	2015 жылғы қаңтар-қыркүйек
Жалпы ішкі өнім	100,0	100,0
Еңбекақы	30,3	31,5
Өндіріске және импортқа салынатын таза салықтар*	13,5	7,8
өндіріске салынатын басқа да салықтар	1,2	1,2
Жалпы пайда/жалпы аралас табыс	56,2	60,7

## 2015 жылғы қаңтар-қыркүйектегі экономикалық қызмет түрлері бойынша бастапқы табыстардың салалық құрылымы

	Жалпы қосылған құн	Оның ішінде		
		еңбек-ақы	өндіріске басқа да салықтар	жалпы пайда/ жалпы аралас табыс
Ауыл, орман және балық шаруашылығы	100,0	24,7	0,1	75,2
Өнеркәсіп	100,0	25,3	3,1	71,6
Кен өндіру өнеркәсібі және карьерлерді қазу	100,0	17,2	4,6	78,2
Өңдеу өнеркәсібі	100,0	32,5	1,4	66,1
Электрмен жабдықтау, газ, бу беру және ауа баптау	100,0	43,6	1,7	54,7
Сумен жабдықтау; кәріз жүйесі, қалдықтардың жиналуын және таратылуын бақылау	100,0	50,0	2,1	47,9
Құрылыс	100,0	41,5	0,4	58,1
Көтерме және бөлшек сауда; автомобильдерді және мотоциклдерді жөндеу	100,0	31,1	0,2	68,7
Көлік және қоймалау	100,0	39,7	1,3	59,0
Тұру және тамақтану бойынша қызметтер	100,0	35,7	0,5	63,8
Ақпарат және байланыс	100,0	44,0	1,2	54,8
Қаржы және сақтандыру қызметі	100,0	30,8	1,0	68,2
Жылжымайтын мүлікпен жасалатын операциялар	100,0	8,7	0,5	90,8
Кәсіби, ғылыми және техникалық қызмет	100,0	53,5	0,7	45,8
Әкімшілік және қосалқы қызмет көрсету саласындағы қызмет	100,0	55,9	0,8	43,3
Мемлекеттік басқару және қорғаныс; міндетті әлеуметтік қамтамасыз ету	100,0	72,7	0,1	27,2
Білім беру	100,0	79,0	0,2	20,8
Денсаулық сақтау және әлеуметтік қызметтер	100,0	65,5	0,2	34,3
Өнер, ойын-сауық және демалыс	100,0	61,2	0,2	38,6
Өзге де қызметтер түрлерін ұсыну	100,0	20,2	0,1	79,7
Үй қызметшісін жалдайтын және өзі тұтыну үшін тауарлар мен қызметтер өндіретін үй шаруашылықтары қызметі	100,0	46,8	0,2	53,0
Салалар бойынша жиыны	100,0	33,7	1,2	65,1

\* Өндіріске және импортқа салықтар тұтас экономика бойынша салалық құрылымсыз есептеледі.

## Түпкілікті тұтыну әдісімен есептелген жалпы ішкі өнім

Түпкілікті тұтынуға шығыстар, өткен жылғы сәйкес кезеңге пайызбен

2014 жылғы қаңтар-наурыз.....101,7  
 2014 жылғы қаңтар-маусым.....100,5  
 2014 жылғы қаңтар-қыркүйек.....102,5  
 2014 жылғы қаңтар-желтоқсан.....103,2

2015 жылғы қаңтар-наурыз.....104,1  
 2015 жылғы қаңтар-маусым.....101,5  
 2015 жылғы қаңтар-қыркүйек.....102,8

өткен жылғы тиісті кезеңге пайызбен

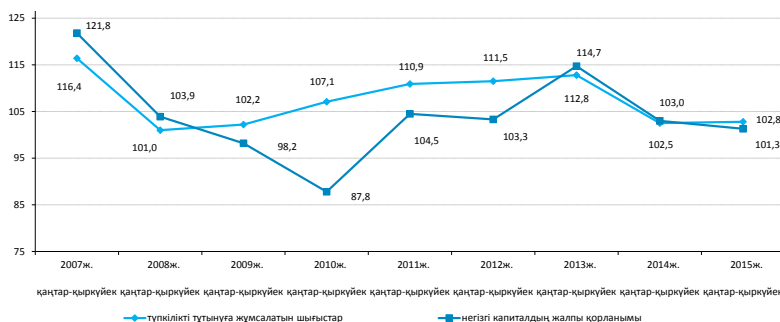

2015 жылғы қаңтар-қыркүйектегі түпкілікті тұтыну әдісімен есептелген жалпы ішкі өнім 25162623,9 млн. теңгені құрады. Өткен жылғы тиісті кезеңмен салыстырғанда нақты есептеуде түпкілікті тұтыну шығыстарының компоненттері бойынша өсім байқалады: үй шаруашылықтары – 2,8%, мемлекеттік басқару – 2,5%, үй шаруашылықтарына қызмет көрсететін коммерциялық емес ұйымдар – 3% өсті.

өткен жылғы тиісті кезеңге пайызбен

	ЖІӨ компоненттері, млн. теңге	Нақты көлем индексі	Дефлятор
Түпкілікті тұтынуға шығыстар	16 762 758,2	102,8	108,2
Жалпы қорланым	7 132 333,9	105,0	104,1
Тауарлар мен қызмет көрсету экспорты	7 982 008,8	91,8	72,3
Тауарлар мен қызмет көрсету импорты	6 714 477,0	93,3	96,6

## 2015 жылғы қаңтар-қыркүйектегі түпкілікті тұтыну әдісімен есептелген ЖІӨ

өткен жылғы тиісті кезеңге пайызбен

	ЖІӨ компоненттері, млн. теңге	Нақты көлем индексі	Дефлятор	ЖІӨ құрылымы, қорытындыға пайызбен
Түпкілікті тұтынуға шығыстар	16 762 758,2	102,8	108,2	66,6
үй шаруашылықтары	13 078 577,9	102,8	108,3	52,0
мемлекеттік басқару	3 373 995,1	102,5	108,0	13,4
жеке тауарлар мен қызмет көрсетулер	1 655 522,7	102,1	102,7	6,6
ұжымдық қызмет көрсетулер	1 718 472,4	102,9	113,7	6,8
үй шаруашылықтарына қызмет көрсететін коммерциялық емес ұйымдар	310 185,2	103,0	107,0	1,2
Жалпы қорланым	7 132 333,9	105,0	104,1	28,4
негізгі капиталдың жалпы қорланымы	5 290 747,1	101,3	102,3	21,1
материалдық айналым құрал-жабдықтары қорларының өзгеруі	1 841 586,8		109,8	7,3
Таза экспорт	1 267 531,8			5,0
тауарлар мен қызмет көрсету экспорты	7 982 008,8	91,8	72,3	31,7
тауарлар мен қызмет көрсету импорты	6 714 477,0	93,3	96,6	26,7
Түпкілікті тұтыну әдісімен есептелген жалпы ішкі өнім	25 162 623,9	101,0	95,2	100,0
Статистикалық алшақтық	2 656 673,3			
Өндіріс әдісімен есептелген жалпы ішкі өнім	27 819 297,2	101,2	98,9	



### 6.3 Төлем балансы

#### Төлем балансының ағымдағы операциялар шоты бойынша сальдо

млн. АҚШ доллары

2014 жылғы III тоқсан.....-1 093,4  
2015 жылғы III тоқсан.....-1 419,0

2015 жылғы III тоқсанда төлем балансының ағымдағы операциялар шоты бойынша теріс сальдо -1419 млн. АҚШ доллары мөлшерінде қалыптасты (2014 жылғы III тоқсанда нәтиже теріс мәнді болып, -1093,4 АҚШ долларын құрады).

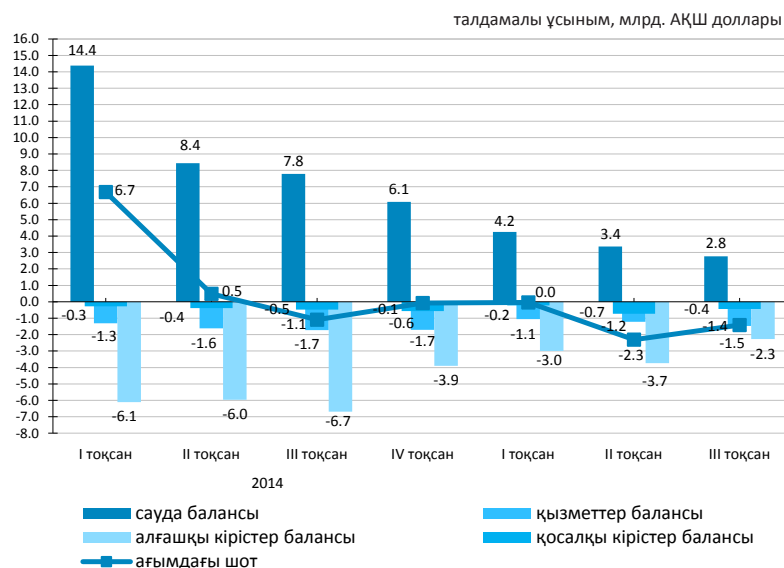

стандарттық ұсыным, млн. АҚШ доллары

	2014				2015		
	I тоқсан	II тоқсан	III тоқсан	IV тоқсан	I тоқсан	II тоқсан	III тоқсан
Ағымдағы шот	6 677,9	477,8	-1 093,4	-68,3	-49,2	-2 309,5	-1 419,0
Капиталмен жасалатын операциялар шоты	16,0	2,9	2,2	8,3	-3,6	44,3	3,5
Қаржы операцияларының шоты	3 647,2	-2 136,2	-2 469,7	-1 584,2	-2 018,3	-2 286,7	-3 758,6
Нетто қателіктер мен есепке алынбағандар	-3 046,7	-2 616,9	-1 378,5	-1 524,2	-1 965,6	-21,5	-2 343,1

#### Қаржылық операциялар есебі

2015 жылғы III тоқсанда тікелей инвестициялармен жасалған операциялар бойынша сальдо -1138,6 млн. доллар (2014 жылғы III тоқсанда -3633,4 млн. доллар) құрады. Есепті кезеңде қаржылық активтерді таза алу 219,3 млн. долларды құрады, міндеттемелердің таза қабылдануы 1357,9 млн. долларды құрады.

2015 жылғы III тоқсанда портфельдік инвестициялармен жасалған операциялар нәтижесі теріс болып, -5185,8 млн. доллар (2014 жылғы III тоқсанда 1947 млн. доллар болды) құрады.

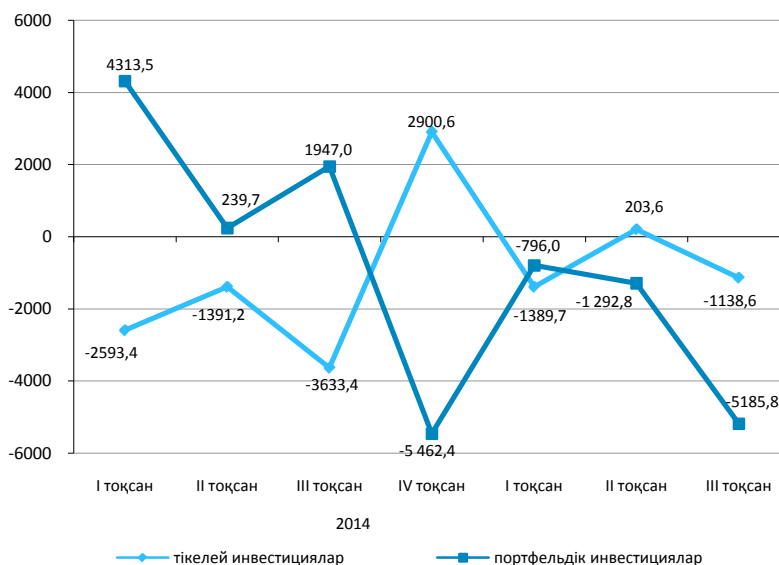

## 6.4 Негізгі капиталға салынған инвестициялар

өткен жылғы тиісті кезеңге пайызбен

2015 жылғы қаңтар .....102,3  
 2015 жылғы қаңтар-желтоқсан .....103,7  
 2016 жылғы қаңтар .....102,5

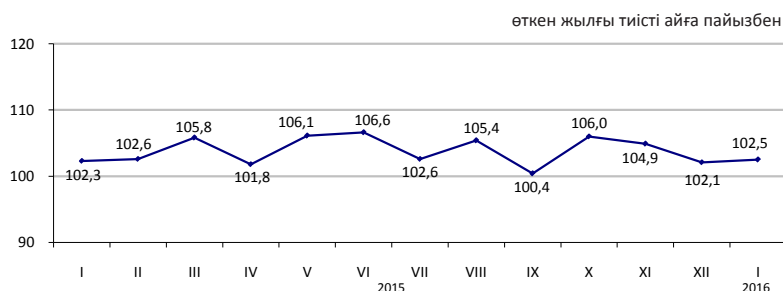

### Қаржыландыру көздері бойынша

2016 жылғы қаңтарда шаруашылық жүргізуші субъектілердің меншікті қаражаттары инвестициялардың басым көздері болып қалуда, олардың көлемі 196,2 млрд. теңгені құрады.

	2016 жылғы қаңтар	
	млн. теңге	үлес салмағы, пайызбен
Негізгі капиталға салынған инвестициялар	262 804	100,0
оның ішінде келесі қаражаттар есебінен:		
мемлекеттік бюджет	1 799	1,6
меншікті	196 214	73,8
банктердің кредиттері	14 852	5,6
одан шетелдік банктердің кредиттері	5 242	2,0
басқа да қарыз	49 939	19,0
одан резидент еместердің қарыз қаражаттары	42 910	16,3

### Технологиялық құрылым бойынша

2016 жылғы қаңтарда 2015 жылғы тиісті кезеңмен салыстырғанда ғимараттар мен имараттарды салу және күрделі жөндеу жұмыстарына бағытталған инвестициялық салымдардың 10,1% ұлғаюы байқалады.

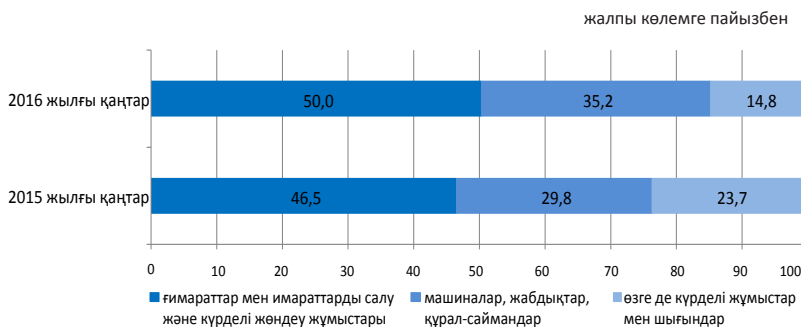

### Пайдалану бағыттары бойынша

2016 жылғы қаңтарда негізгі капиталға салынған инвестициялардың едәуір үлесі кен өндіру өнеркәсібі және карьерлерді қазу (49,7%), көлік және қоймалауға (10,9%), жылжымайтын мүлікпен жасалатын операцияларға (14,3%) келеді.



### Кәсіпорындардың мөлшерлілігі бойынша

Ірі кәсіпорындардың инвестициялық салымдарының көлемі 2016 жылғы қаңтарда 169,1 млрд. теңгені құрады.

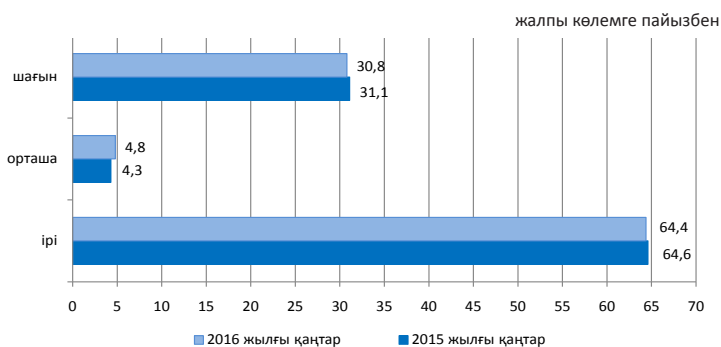

## 6.5 Отын-энергетикалық ресурстар (ОЭР)

### Ресурстар

2015 жылғы қаңтар-желтоқсанда республиканың экономикалық айналымына тартылған отынның негізгі табиғи түрлерінің (мұнай, газ конденсатын қоса, табиғи газ бен тас көмір) жалпы ресурстары 185,9 млн. тонна шартты отынды құрады.

	Табиғи ресурстардың жалпы көлеміндегі үлес салмағы	2015 жылғы қаңтар-желтоқсан 2014 жылғы қаңтар-желтоқсанға		
		ресурстар	өндіріс	импорт
Шикі мұнай	44,3	97,9	98,0	14,3
Көмір	34,1	93,8	93,8	107,2
Табиғи газ	13,0	101,8	103,3	121,3
Газ конденсаты	8,6	98,6	100,1	8,9

ресурстардың жалпы көлеміне пайызбен



Мұнай өнімдерінің ресурстары негізінен меншікті өндіріс (67,9–100,0%) есебінен қалыптасты. Мұнай өнімдеріне сұраныс олардың импортымен ішінара толықтырылған. 2015 жылғы қаңтар-желтоқсанда 2014 жылғы тиісті кезеңмен салыстырғанда ресурстар құрылымында моторлық бензиннің (4,7%) импорт үлесінің өсуі байқалды.

	2015 жылғы қаңтар-желтоқсан 2014 жылғы қаңтар-желтоқсанға	Ресурстардың жалпы көлеміне		
		ресурстар	өндіріс	импорт
Моторлық бензині	101,5	67,9	32,1	-
Газойли	85,7	96,5	3,5	3,6
Мазут	97,5	87,5	0,1	100,0
Сұйытылған пропан және бутан	95,1	100,0	-	98,5

пайызбен

### Пайдалану

2015 жылғы қаңтар-желтоқсанда 2014 жылғы тиісті кезеңмен салыстырғанда ОЭР экспортының көлемі 4,3% төмендеді..

	2015 жылғы қаңтар-желтоқсан 2014 жылғы қаңтар-желтоқсанға		Ресурстардың жалпы көлеміне	
	экспорт	ішкі нарықта өткізу	экспорт	ішкі нарықта өткізу
Шикі мұнай	93,5	2,9 есе	93,5	6,5
Көмір	99,3	91,7	29,6	70,4
Табиғи газ	101,8	-	100,0	-
Газ конденсаты	78,5	101,3	9,3	90,7

пайызбен

### Шикі мұнай экспортының көлемі

өткен жылғы тиісті кезеңге пайызбен

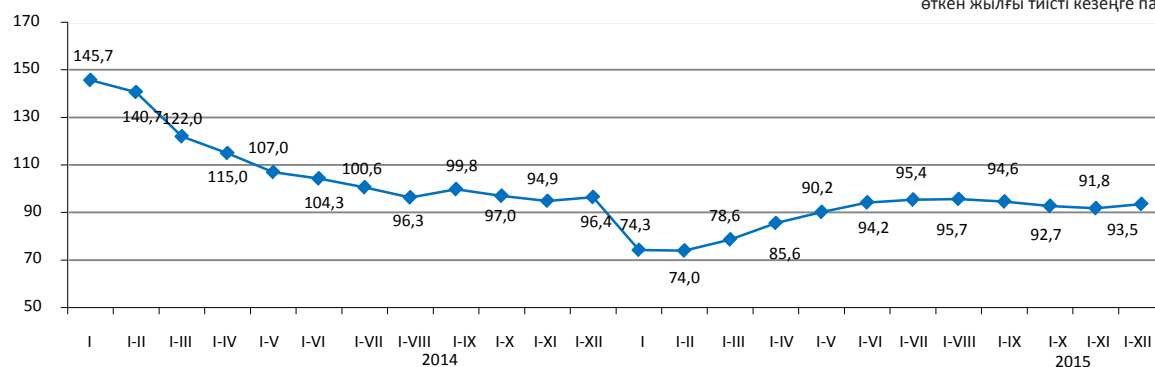

## 6.6 Кәсіпорындар статистикасы

## Заңды тұлғалар саны

	2016 жылғы 1 қаңтардағы жағдай бойынша	2016 жылғы 1 ақпандағы жағдай бойынша
Тіркелгендер	360 287	362 051
Жұмыс істейтіндер	221 655	223 416

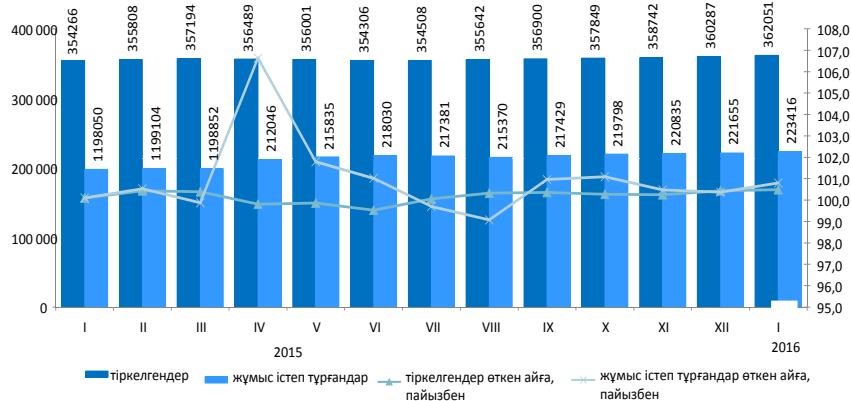

## Қызмет түрлері және белсенділігі бойынша заңды тұлғалар\*

2016 жылғы қаңтардағы 2015 жылғы желтоқсанмен салыстырғанда заңды тұлғалар санының аздаған артуы байқалады.

Жыл басынан бастап ең көп тіркелген заңды тұлғалардың саны көтерме және бөлшек саудада, (автомобильдерді және мотоциклдерді жөндеу қызметін қоса алғанда) сақталуда, оның үлесі 2016 жылғы 1 ақпандағы 29,6% құрады. Екінші орында – құрылыс (14,2%), үшінші орында – өзге де қызметтер түрлерін ұсыну (7,8%). Осы үш қызмет түрлерінің жиынтық үлесі барлық тіркелген заңды тұлғалардың 51,6%-ын құрайды.

2016 жылғы 1 ақпандағы жағдай бойынша; бірлік						
	Барлық тіркелгені	Одан				таратылу процесінде
		жұмыс істейтіндер	оның ішінде		уақытша жұмыс істемейтіндер	
			әлі жұмыс істемейтіндер (жаңалары)	белсенді		
Барлығы	362 051	223 416	30 355	125 652	67 409	4 146
Көтерме және бөлшек сауда; автомобильдерді және мотоциклдерді жөндеу	107 258	55 349	8 082	27 408	19 859	1 488
Құрылыс	51 382	31 917	4 925	12 513	14 479	613
Өзге де қызметтер түрлерін ұсыну	28 139	17 040	5 172	7 316	4 552	172
Кәсіби, ғылыми және техникалық қызмет	26 622	16 029	1 740	8 723	5 566	238
Өндеу өнеркәсібі	20 799	13 230	1 547	6 607	5 076	314
Білім беру	19 459	17 012	926	15 123	963	160
Жылжымайтын мүлікпен жасалатын операциялар	16 702	11 112	717	7 932	2 463	171
Әкімшілік және қосалқы қызмет көрсету саласындағы қызмет	14 734	9 681	1 159	5 511	3 011	103
Көлік және қоймалау	13 921	8 830	1 175	4 861	2 794	153
Ауыл, орман және балық шаруашылығы	12 928	7 659	876	5 050	1 733	239
Мемлекеттік басқару және қорғаныс; міндетті әлеуметтік қамтамасыз ету	9 929	9 325	65	9 175	85	52
Қаржы және сақтандыру қызметі	9 225	5 483	712	3 332	1 439	96
Ақпарат және байланыс	8 698	5 518	1 017	2 728	1 773	74
Денсаулық сақтау және әлеуметтік қызметтер	5 934	4 398	428	3 361	609	85
Өнер, ойын-сауық және демалыс	5 292	3 516	502	2 305	709	33
Тұру және тамақтану бойынша қызметтер	4 641	3 076	650	1 565	861	38
Кен өндіру өнеркәсібі және карьерлерді қазу	3 021	2 036	341	903	792	43

## Меншік нысандары бойынша тіркелген заңды тұлғалар саны

	2016 жылғы 1 қаңтардағы жағдай бойынша	2016 жылғы 1 ақпандағы жағдай бойынша
<b>Барлығы</b>	360 287	362 051
жеке	315 522	317 268
мемлекеттік	27 183	27 192
шетелдік	17 582	17 591

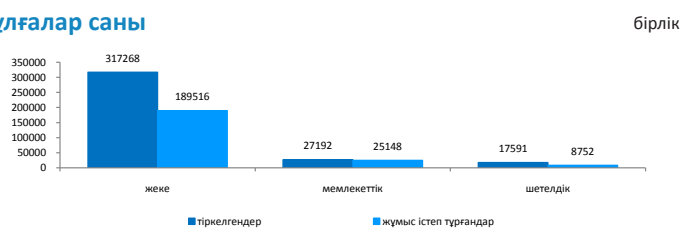

## Мөлшерлілігі бойынша тіркелген заңды тұлғалар\*

	2016 жылғы 1 қаңтардағы жағдай бойынша	2016 жылғы 1 ақпандағы жағдай бойынша
Барлығы	360 287	362 051
шағын	351 229	352 903
орта	6 572	6 628
ірі	2 486	2 520

## Белсенділігі бойынша тіркелген заңды тұлғалар

	2016 жылғы 1 қаңтардағы жағдай бойынша	2016 жылғы 1 ақпандағы жағдай бойынша
Барлығы	360 287	362 051
жұмыс істейтіндер	221 655	223 416
белсенді	125 695	125 652
уақытша жұмыс істемейтіндер (жаңалары)	67 361	67 409
әлі жұмыс істемейтіндер (жаңалары)	28 599	30 355
таратылу процесінде	4 191	4 146

## 7. Сауда

### 7.1 Ішкі сауда

#### Бөлшек сауда

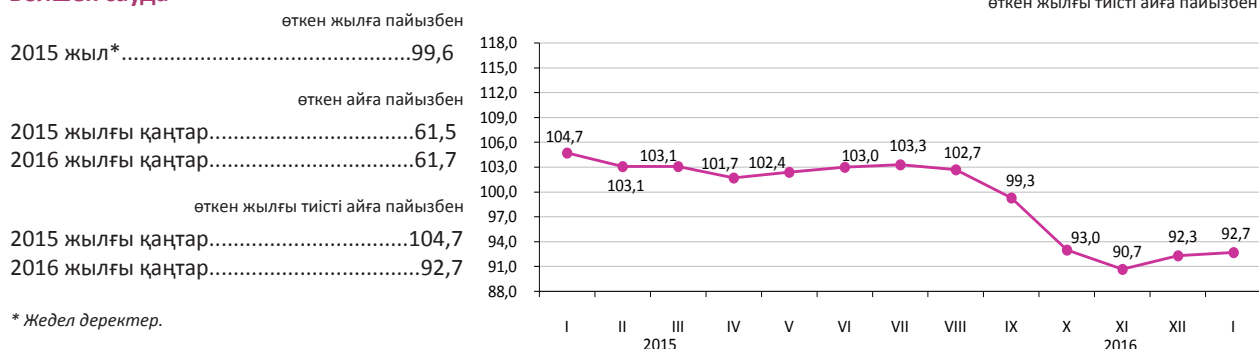

2016 жылғы қаңтарда бөлшек сауда көлемі 492,8 млрд. теңгені құрады немесе 2015 жылдың сәйкес айының 92,7%. Саудамен айналысатын кәсіпорындармен тауарларды бөлшек саудада өткізу 2015 жылғы қаңтармен салыстырғанда 9,6%-ға төмендеді, дара кәсіпорындармен өткізілген сауда көлемі 4,4%-ға төмендеді.

2016 жылғы 1 ақпанға бөлшек саудадағы саудамен айналысатын кәсіпорындардың (есепті тапсырған кәсіпорындар бойынша) тауарлық қорларының көлемі 345,2 млрд. теңгені құрады, саудадағы күндері – 77 күн.

Бөлшек саудадағы азық-түлік тауарлардың жалпы көлеміндегі үлесі 33% құрады, азық-түлік емес тауарлар – 67%. Азық-түлік тауарларын өткізу көлемі 2015 жылғы қаңтармен салыстырғанда 5,5%, азық-түлік емес тауарлар – 7,8% төмендеді.

пайызбен

	Үлес салмағы	2016 жылғы қаңтар 2015 жылғы қаңтарға	2016 жылғы қаңтар 2015 жылғы желтоқсанға
Бөлшек сауда	100,0	92,7	61,7
сауда кәсіпорындармен	54,9	90,4	62,4
дара кәсіпорындармен			
соның ішінде			
базарларда саудамен айналысатындармен	45,1	95,6	61,0

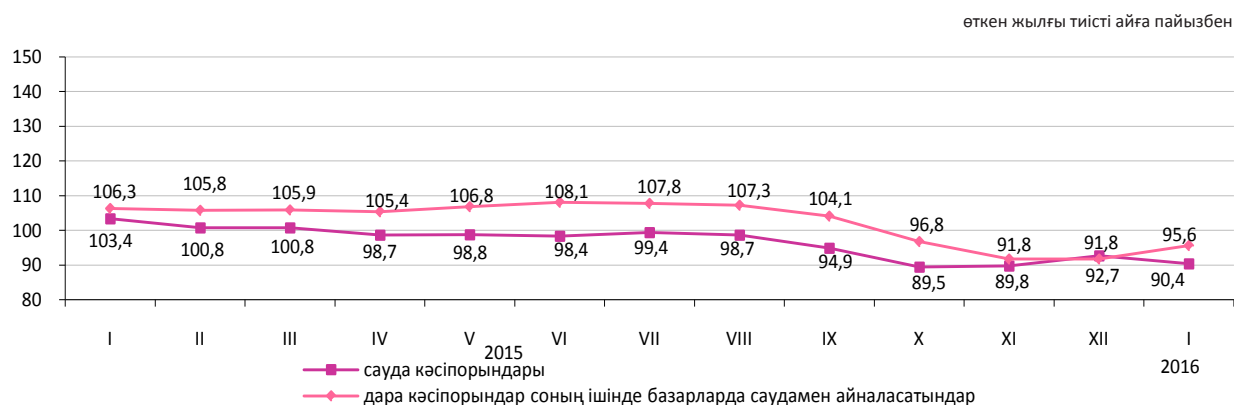

#### Көтерме сауда

2016 жылғы қаңтарда көтерме сауда көлемі 1037,6 млрд. теңгені құрады немесе 2015 жылғы сәйкес айға 91% құрады. Көтерме сауда тауар айналымының құрылымында азық-түлік емес тауарлар және өндірістік-техникалық мәндегі өнімдер (80,7%) басым бөлігін құрады.

## 7.2 Ресурстар балансы және жекелеген тауарларды пайдалану

(ҚМ МКК және СК деректері бойынша)

### Азық-түлік тауарлары

Отандық өндірістегі тауарлардың маңызды үлес салмағы көбінесе азық-түлік тауарларының ресурстарында байқалады. Сонымен бірге, ресурстары көп көлемде олардың импортымен қамтамасыз етілетін бірқатар тауарлар бар: қайта өңделген жемістер және жаңғақтар (98,8%), қайта өңделген көкөністер (78,4%), кофе және шай (64,4%). 2014 жылғы қаңтар-желтоқсанмен салыстырғанда макарон өнімдері (26%), ұн (1,9%) экспортының төмендеуі және жарма (14,5%) экспортының өсуі байқалады.

	2015 жылғы қаңтар-желтоқсан 2014 жылғы қаңтар-желтоқсанға			Ресурстардың жалпы көлеміне	
	ресурстар	өндіріс	импорт	экспорт	ішкі нарықта өткізу
Ұн	101,2	101,1	170,6	52,1	47,9
Жарма	100,6	101,6	94,5	27,2	72,8
Макарон өнімдері	96,9	95,5	104,4	8,7	91,3
Нан-тоқаш және кондитерлік өнімдер	99,3	99,2	100,7	0,7	99,3
Қант	86,8	74,7	112,4	0,1	99,9
Өсімдік майы	99,0	86,0	135,2	9,9	90,1
Құс еті	104,4	108,9	100,7	2,5	97,5
Сүт өнімдері	98,0	100,5	87,9	1,9	98,1

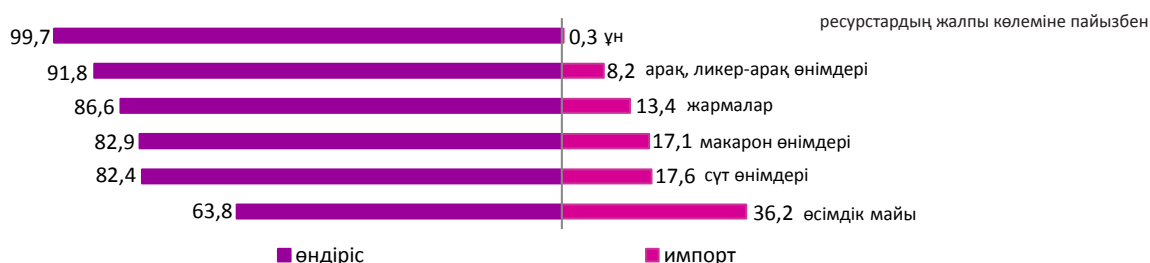

### Азық-түлік емес тауарлар

Азық-түлік емес тауарлардың нарығы көбінесе басқа елдерден әкелумен қамтамасыз етіледі. Ресурстарды толтыруда импорттың басымдылығы мынадай тауарларда: ауыз қуысы гигиена құралдары (99,4%), сыртқы киімдерде (98,7%), жуу құралдары (95,2%) байқалады. Тұрмыстық электр тауарларының арасында сондай-ақ, миксерлер және шырын сыққыштар, кір жуатын машиналар (100%-дан), теледидарлар (86,6%) бойынша импорт үлесі маңызды.

Құрылыс материалдарының ресурстары бойынша осыған ұқсас жағдай қалыптасуда. Табиғи шикізат болып табылатын құрылыс материалдардың ресурстарында ғана отандық өндіріс басым (99,1-99,9%): асбест, табиғи құмдар, әктас, ғаныш, бор, доломит, саз және каолин.

Портландцемент өндірісі 2015 жылғы қаңтар-желтоқсанда 2014 жылғы тиісті кезеңге қарағанда 5,5% өсті. Портландцемент ресурстарының жалпы көлемінде отандық өндірістің үлесі 87,8% құрады.

	2015 жылғы қаңтар-желтоқсан 2014 жылғы қаңтар-желтоқсанға			Ресурстардың жалпы көлеміне	
	ресурстар	өндіріс	импорт	экспорт	ішкі нарықта өткізу
Жеңіл автомобильдері	40,5	33,5	42,0	0,4	99,6
Жүк автомобильдері	52,9	69,8	51,1	3,6	96,4
Сыртқы киім	55,0	102,8	54,6	1,0	99,0
Электр энергия есептеуіштері	84,9	109,2	66,6	0,8	99,2
Теледидарлар	83,3	85,0	83,0	9,7	90,3
Мақта мата	118,9	117,4	119,6	27,8	72,2
Аяқ киім	54,1	137,9	52,8	13,6	86,4
Ас үй жиһазы	106,0	113,5	95,1	-	100,0
Үй ішіндегі құрал- жабдықтар	84,5	118,3	73,2	0,5	99,5

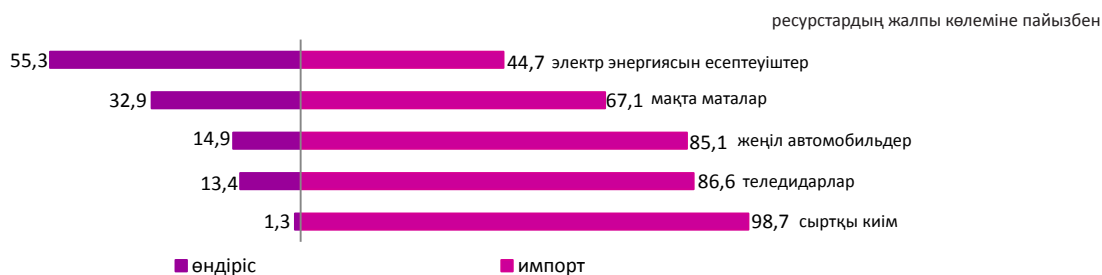

## 7.3 Сыртқы сауда айналымы

(ҚМ МКК және СК деректері)

өткен айға пайызбен	
2014 жылғы желтоқсан.....	101,9
2015 жылғы желтоқсан.....	121,8
өткен жылғы тиісті айға пайызбен	
2014 жылғы желтоқсан .....	83,9
2015 жылғы желтоқсан .....	68,6
өткен жылғы тиісті кезеңге пайызбен	
2014 жылғы қаңтар- желтоқсан.....	90,4
2015 жылғы қаңтар- желтоқсан.....	62,9

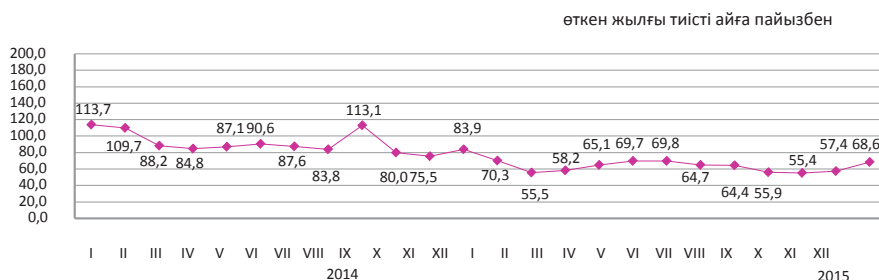

### Сыртқы сауда айналымының құрылымы бойынша

2015 жылғы қаңтар-желтоқсандағы сыртқы сауда айналымы 75,9 млрд. АҚШ долларын құрады (2014 жылғы қаңтар-желтоқсанмен салыстырғанда 37,1% төмендеді), оның ішінде экспорт – 45,7 млрд. АҚШ доллары (42,5% аз) және импорт – 30,2 млрд. АҚШ доллары (26,9% аз).  
Экспорт ЕАЭО елдерімен 4886,8 млн. АҚШ долларын құрады немесе 2014 жылғы қаңтар-желтоқсанмен салыстырғанда 31,7% аз, импорт – 10885,4 млн. АҚШ доллары (27,1% аз).

	пайызбен	
	2015 жылғы қаңтар-желтоқсан 2014 жылғы қаңтар-желтоқсан	2015 жылғы желтоқсан 2014 жылғы желтоқсанға
Сыртқы сауда айналымы	62,9	68,6
оның ішінде:		
экспорт	57,5	74,1
импорт	73,1	61,0

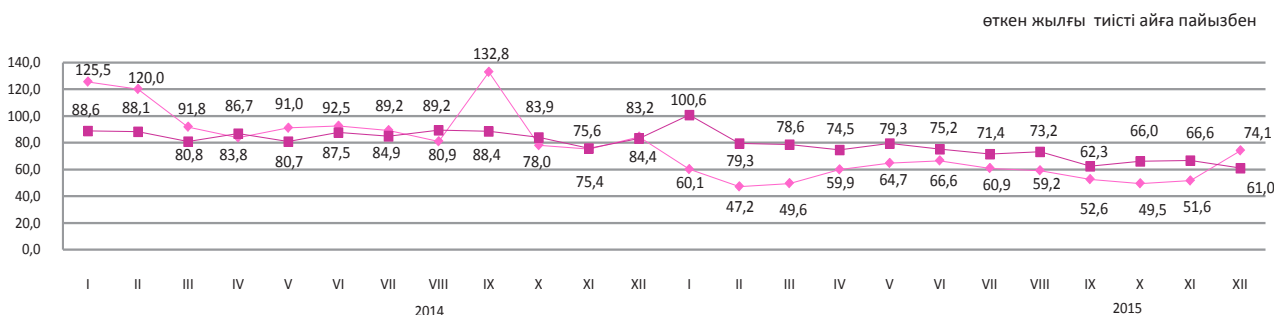

### Жекелеген елдер бойынша

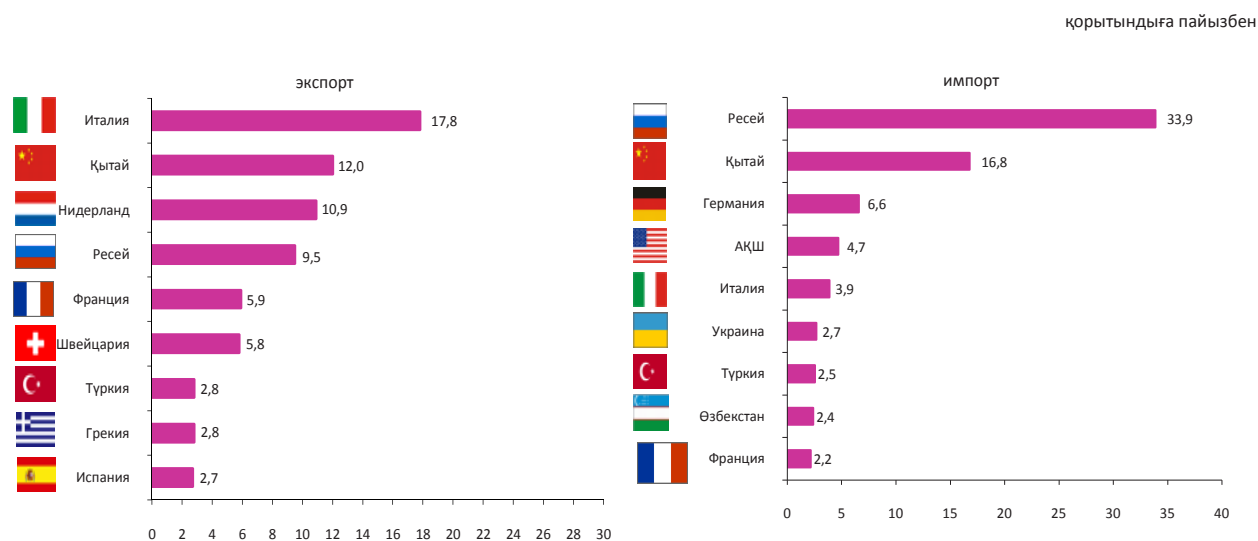

## 8. Экономиканың нақты секторы

### 8.1 Өнеркәсіп өндірісі

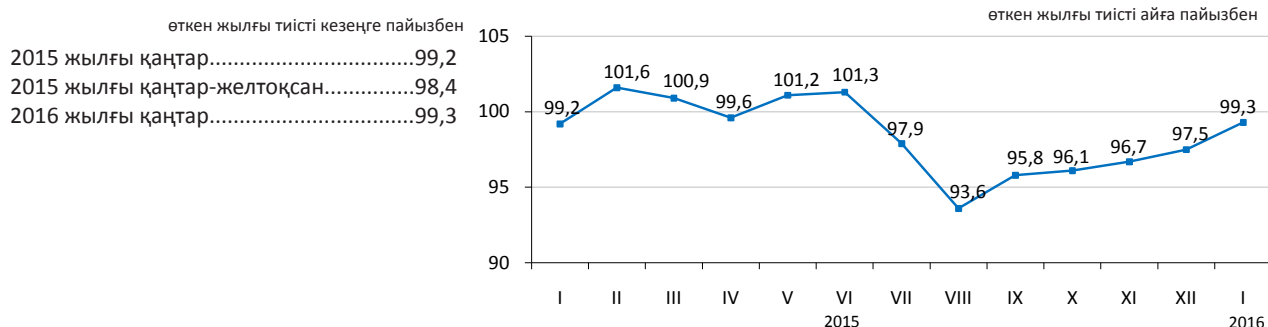

#### Өнеркәсіп салалары бойынша

2016 жылғы қаңтарда өнеркәсіп өнімі 1281,3 млрд. теңгеге, соның ішінде кен өндіру және өңдеу өнеркәсібі салаларында – тиісінше 642,7 және 474,3 млрд. теңгеге, электрмен жабдықтау, газ, бу беру, ауа баптауда – 150,9 млрд. теңгеге, сүмен жабдықтау; кәріз жүйесі, қалдықтардың жиналуын және таратылуын бақылауда – 13,4 млрд. теңгеге өндірілді.

	2016 жылғы қаңтар 2015 жылғы қаңтарға	Жалпы көлемде үлес салмағы, 2016 жылғы қаңтар
Өнеркәсіп	99,3	100,0
Кен өндіру өнеркәсібі және карьерлерді қазу	98,6	50,2
Өңдеу өнеркәсібі	100,4	37,0
Электрмен жабдықтау, газ, бу беру және ауа баптау	99,4	11,8
Сүмен жабдықтау; кәріз жүйесі, қалдықтардың жиналуын және таратылуын бақылау	94,5	1,0

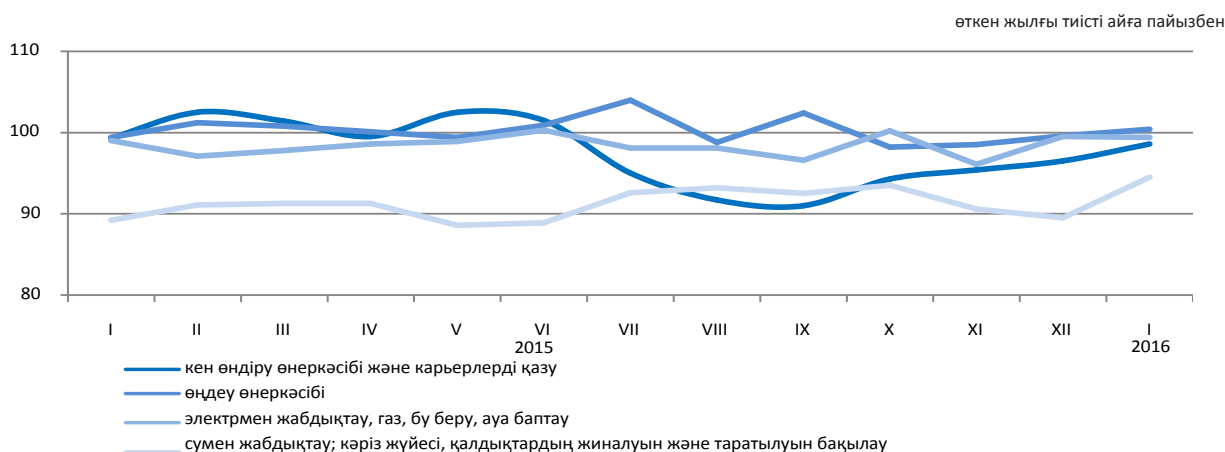

#### Өңдеу өнеркәсібі салалары бойынша

	2016 жылғы қаңтар, млрд. теңге	2016 жылғы қаңтар 2015 жылғы қаңтарға пайызбен
Өңдеу өнеркәсібі	474,3	100,4
Тамақ өнімдерін өндіру	84,2	103,3
Сусындарды өндіру	11,3	96,3
Темекі бұйымдарын өндіру	5,1	89,2
Жеңіл өнеркәсібі	4,1	96,7
Қағаз және қағаздан жасалған өнімдерді өндіру	2,6	100,1
Кокс және мұнай өңдеу өнімдерін өндіру	46,0	94,7
Химиялық өнеркәсіп өнімдерін өндіру	25,5	103,4
Резеңке және пластмасса бұйымдарын өндіру	6,8	108,7
Өзге де металл емес минералды өнімдер өндіру	15,2	102,1
Металлургия өнеркәсібі	217,6	109,3
Машина жасау	37,2	68,2



## Заттай көріністе өнеркәсіп өнімдерді өндіру

	2016 жылғы қаңтар	2015 жылғы қаңтар
<b>көмір және лигнит өндіру</b>		
Көмір - барлығы, мың тонна	8 570,1	9 109,4
<b>шикі мұнай және табиғи газ өндіру</b>		
Мұнай, мың тонна	5 712,8	5 765,0
Газ конденсаты, мың тонна	1 134,6	1 114,1
Табиғи газ, млн. текше метр	4 096,6	4 076,3
<b>металл кендерін өндіру</b>		
Темір кені, мың тонна	2 288,4	4 511,1
Мыс кені, мың тонна	5 677,7	3 079,7
Құрамында алтыны бар кендер, мың тонна	1 766,0	1 142,1
Хром қойыртпалары, мың тонна	288,0	361,0
<b>тамақ өнімдерін өндіру</b>		
Ет, тонна	17 480	17 420
Сүт, тонна	36 420	34 832
Ұн, тонна	293 727	271 832
Нан, тонна	66 161	65 432
Жарма, тонна	4 179	3 405
<b>мұнай өнімдерін өндіру</b>		
Бензин, мың тонна	223,1	212,6
Керосин, мың тонна	12,2	23,2
Сұйытылған пропан және бутан	168,2	191,4
Газойлдер, мың тонна	245,5	352,7
Мазут, мың тонна	235,0	282,4
<b>металлургия өнеркәсібі</b>		
Ферроқорытпалар, тонна	149 638	148 622
Жазық илек, тонна	199 843	197 893
Тазартылған қорғасын, тонна	11 844	9 763
Мырыш, тонна	27 592	27 664
Тазартылған мыс, тонна	34 321	32 004
<b>электрмен жабдықтау, газ, бу беру және ауа баптау</b>		
Электр энергиясы, млн. кВт. с	8 689,4	8 915,2
Жылу энергиясы, мың Гкал	11 971,2	11 595,6
<b>Сумен жабдықтау, кәріз жүйесі, қалдықтардың жиналуын және таратылуын бақылау</b>		
Табиғи су, млн. текше метр	223,5	220,7

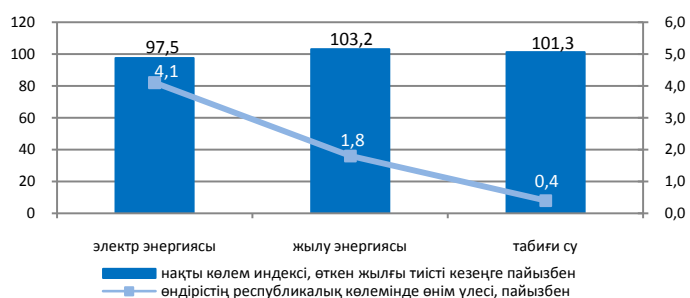
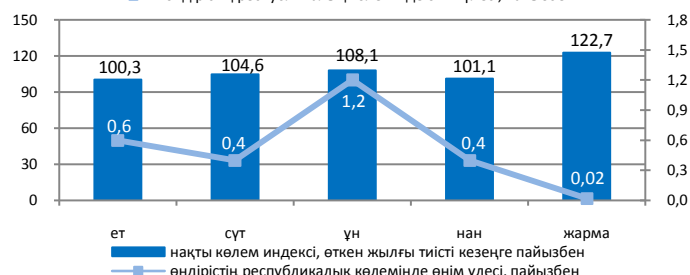
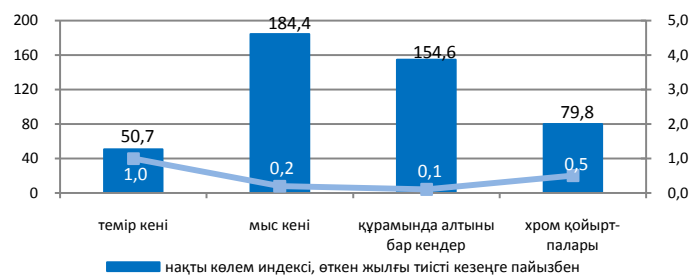
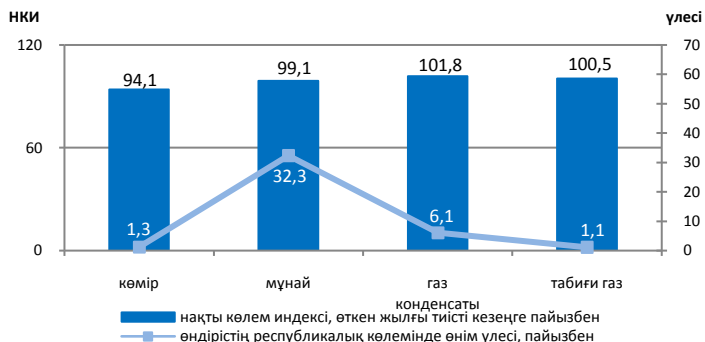

## 8.2 Ауыл шаруашылығы

### Ауыл шаруашылығы өнімдерінің (қызметтерінің) жалпы шығарылымы

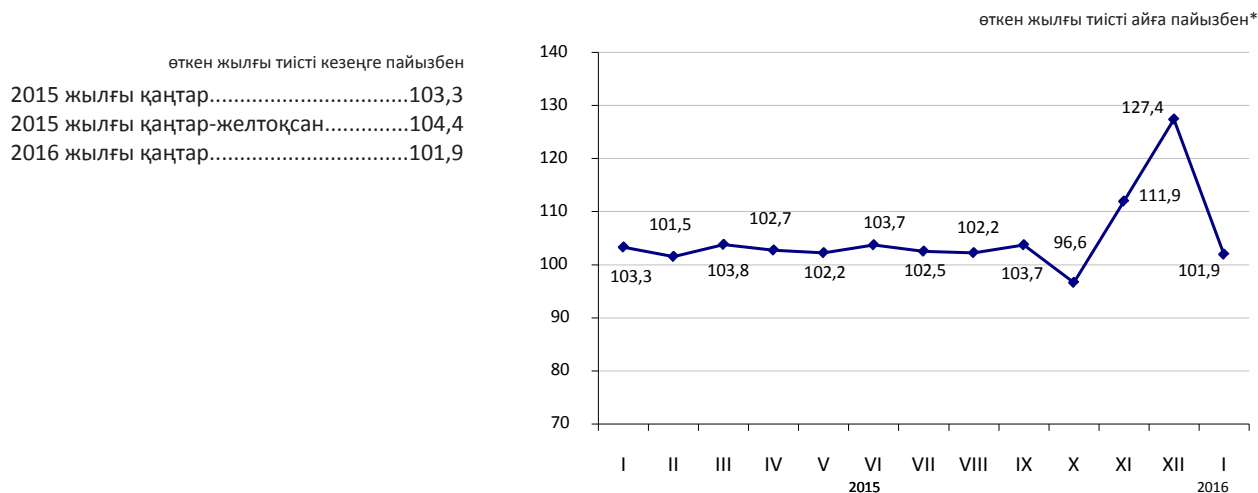

### Ауыл шаруашылығы салалары бойынша

Ауыл шаруашылығы өнімдерінің (қызметтерінің) жалпы шығарылымы 2016 жылғы қаңтарда 145170,8 млн. теңгені құрады, соның ішінде мал шаруашылығының жалпы өнімі –140828,3 млн. теңге, өсімдік шаруашылығының жалпы өнімі – 4310,3 млн. теңге, ауыл шаруашылығы салаларындағы қызметтер – 32,2 млн. теңге.

	пайызбен	
	2016 жылғы қаңтар 2015 жылғы қаңтарға	2015 жылғы қаңтар 2014 жылғы қаңтарға
Ауыл шаруашылығы өнімдерінің (қызметтерінің) жалпы шығарылымы	101,9	103,3
одан:		
өсімдік шаруашылығының жалпы өнімі	100,0	100,0
мал шаруашылығының жалпы өнімі	101,9	103,5

	Өлшем бірлігі	2016 жылғы қаңтар	2015 жылғы тиісті кезеңге пайызбен
<b>Мал мен құстың негізгі түрлерінің саны *</b>			
Ірі қара мал	мың бас	6 253,8	102,5
Қой	мың бас	15 695,5	101,1
Ешкі	мың бас	2 336,3	97,8
Шошқа	мың бас	894,4	99,7
Жылқы	мың бас	2 031,1	107,0
Құс	мың бас	35 367,5	102,8
<b>Мал шаруашылығы өнімдерінің негізгі түрлерін өндіру</b>			
Мал мен құстардың шаруашылықта сойылғаны немесе союға өткізілгені (тірідей салмақта)	мың тонна	117,2	104,5
Сауылған сиыр сүті	мың тонна	219,2	102,4
Алынған тауық жұмыртқалары	млн. дана	345,1	105,9
<b>Мал мен құстың өнімділігі</b>			
Бір сауылатын сиырға келетін орташа сүт сауымы	кг	106	100,0
Бір жұмыртқалайтын тауыққа келетін орташа жұмыртқа шығымы	дана	18	105,9

\* 2016 жылғы 1 ақпанға.

### 8.3 Құрылыс

#### Орындалған құрылыс жұмыстарының көлемі

өткен жылғы тиісті кезеңге, пайызбен	
2015 жылғы қаңтар.....	97,5
2015 жылғы қаңтар-желтоқсан.....	104,3
2016 жылғы қаңтар.....	101,2

2016 жылғы қаңтарда құрылыс жұмыстарының (қызметтерінің) көлемі 63,6 млрд. теңгені құрады.

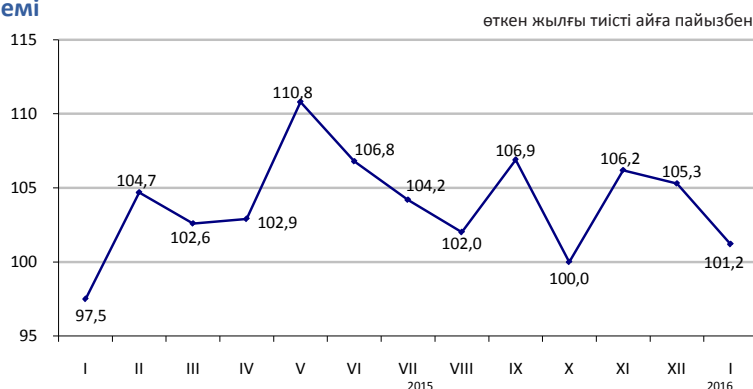

#### Салынып жатқан объектілер бойынша құрылыс жұмыстарының көлемі

Құрылыс жұмыстарының жалпы көлемінде едәуір үлес салмағының көлемін 29,8 млрд. теңгені құраған өнеркәсіп объектілері бойынша жұмыстар алды.

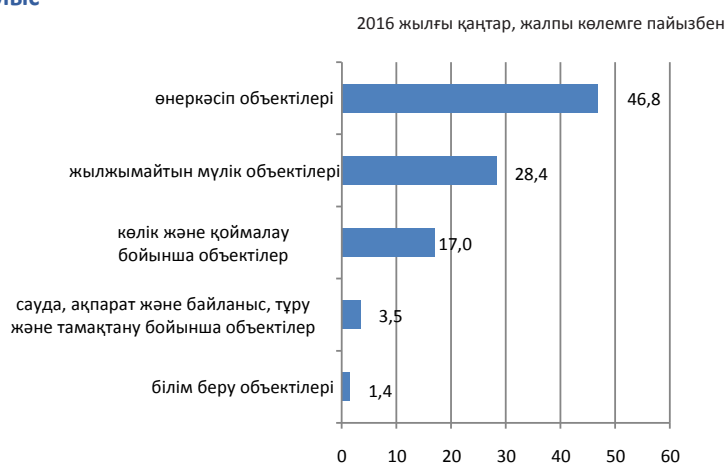

#### Құрылыс жұмыстары көлемінің құрылымы

Құрылыс-монтаж жұмыстарының көлемі 2015 жылғы қаңтармен салыстырғанда 5,3% көбейіп, 59,2 млрд. теңгені құрады. Күрделі және ағымдағы жөндеу бойынша құрылыс жұмыстарының көлемі өткен жылғы тиісті кезеңмен салыстырғанда тиісінше 42% және 23,1% азайды.



#### Объектілерді пайдалануға беру

2016 жылғы қаңтарда 2368 жаңа ғимараттардың құрылысы аяқталды, олардың ішінен 2222 тұрғын және 146 тұрғын емес мақсаттағы ғимараттар.

Пайдалануға берілген әлеуметтік-мәдени объектілер:

- жалпы білім беретін мектеп – 2;
- мектепке дейінгі ұйымдар – 8;
- амбулаториялық-емханалық ұйым - 1.

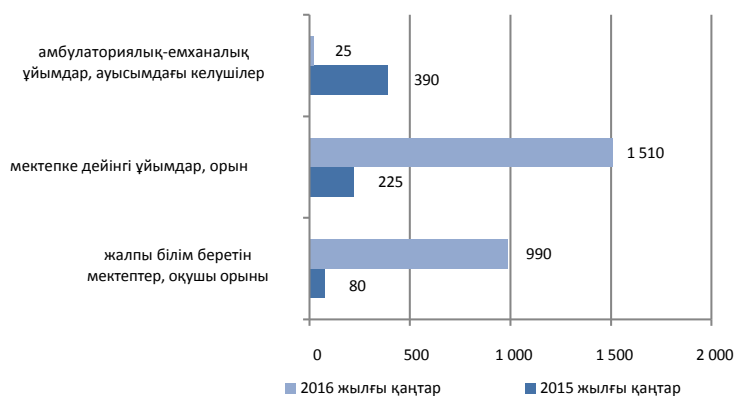

## 8.4 Тұрғын үй құрылысы

### Тұрғын үй құрылысына салынған инвестициялар

өткен жылғы тиісті кезеңге пайызбен

2015 жылғы қаңтар.....	98,1
2015 жылғы қаңтар-желтоқсан.....	114,1
2016 жылғы қаңтар.....	113,6

2016 жылғы қаңтарда тұрғын үй құрылысына 36,2 млрд. теңге салынды. Негізгі капиталға салынған инвестициялардың жалпы көлемінде тұрғын үй құрылысында игерілген қаражаттың үлесі 13,8% құрады.

2016 жылғы қаңтарда тұрғын үй құрылысының негізгі қаржыландыру көзінің үлес салмағы 86,9% құрайтын салушылардың меншікті қаражаты болды.

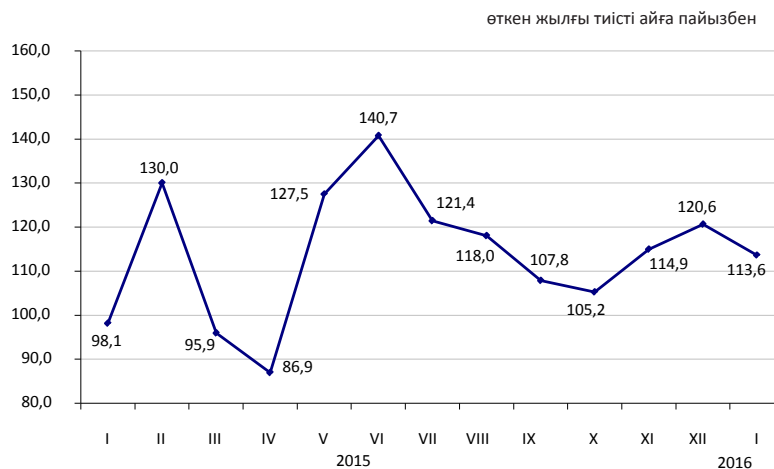

### Тұрғын ғимараттарды пайдалануға беру

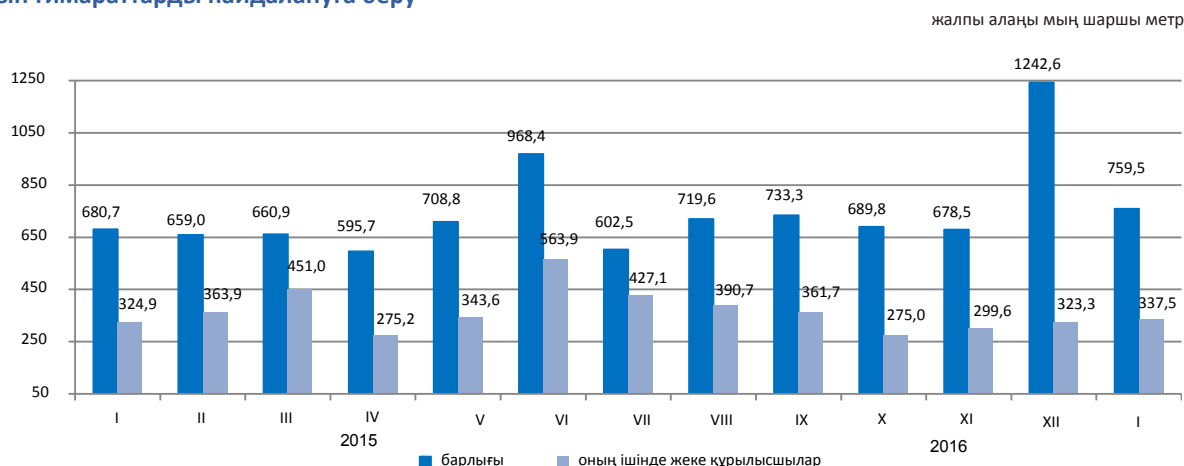

### Пайдалануға берілген тұрғын үйдің нақты көлемінің индексі

2016 жылғы қаңтарда пайдалануға берілген тұрғын үйдің жалпы алаңы 759,5 мың шаршы метрді, оның ішінде жеке құрылысшылар салған 337,5 мың шаршы метрді құрады. Пайдалануға берілген тұрғын үйдің нақты көлемінің индексі 2015 жылғы қаңтарға 111,6% құрады.

2016 жылғы қаңтарда көп пәтерлі тұрғын үй құрылысының 1 шаршы метрінің орташа нақты шығындары 109,8 мың теңгені және халық салған тұрғын үйдің шаршы метрі 67,8 мың теңгені құрады.

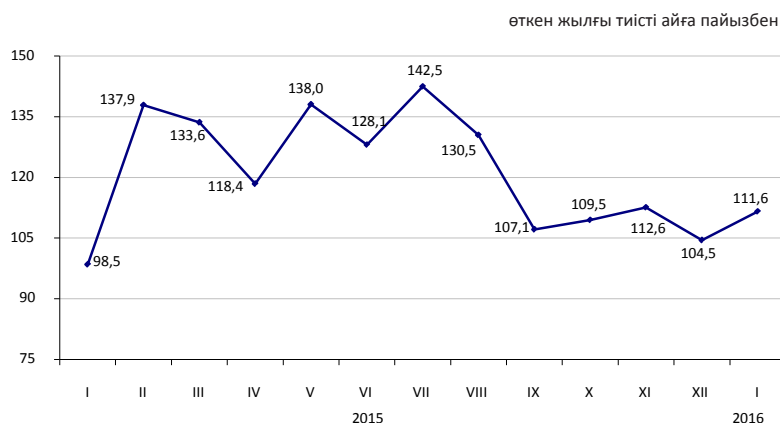

## 8.5 Көлік

### Жүк айналымы

өткен жылғы тиісті кезеңге пайызбен	
2015 жылғы қаңтар-желтоқсан.....	92,5
өткен айға пайызбен	
2015 жылғы қаңтар.....	87,2
2016 жылғы қаңтар.....	85,3
тиісті айға пайызбен	
2015 жылғы қаңтар.....	122,0
2016 жылғы қаңтар.....	98,7

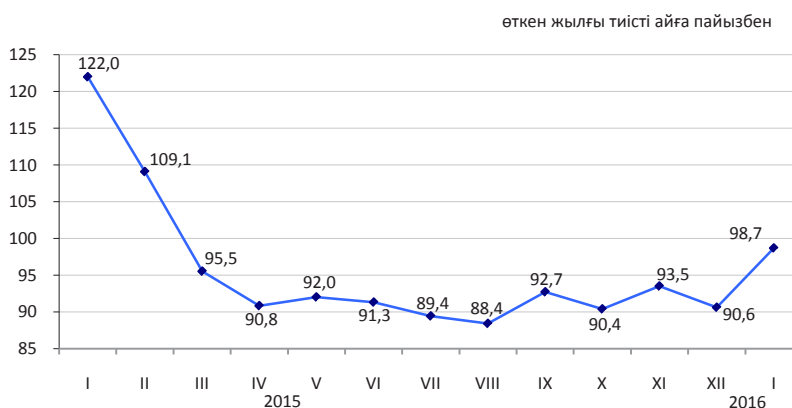

### Көлік түрлері бойынша

2016 жылғы қаңтарда жүк айналым өткен жылғы тиісті кезеңдегі деңгейден 98,7% құрды. 2015 жылғы қаңтар теміржол көлігінің жүк айналымы 95,9%, автомобиль көлігі 98,7% құрды, яғни 2016 жылғы қаңтардағы жүк айналымының жалпы көлеміндегі үлесі 44% және 28,1% тиісінше құрады.

	Үлес салмағы	2016 жылғы қаңтар 2015 жылғы желтоқсанға	2016 жылғы қаңтар 2015 жылғы қаңтарға
Жүк айналымы	100,00	85,3	98,7
соның ішінде:			
теміржол	44,0	86,4	95,9
автомобиль	28,1	73,2	98,7
құбыр	27,7	100,3	104,7
теңіз	0,2	67,7	36,9
әуе	0,0	54,0	78,6
ішкі су	0,0	44,6	-

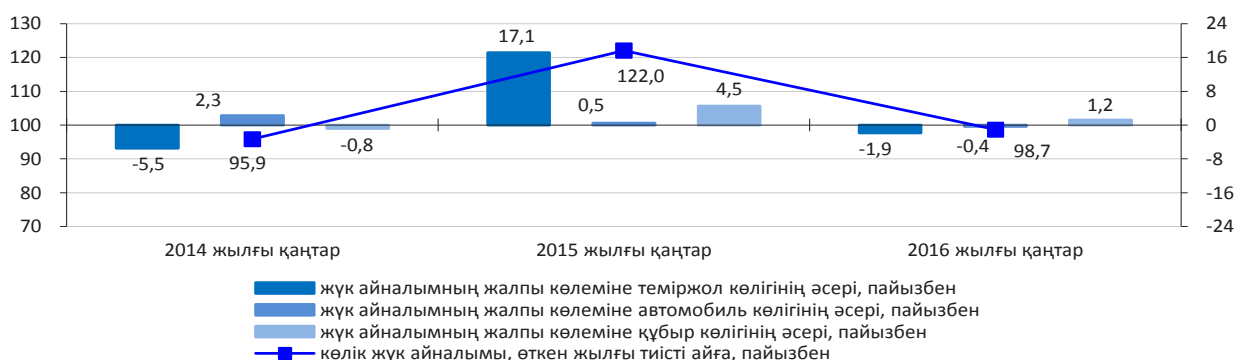

### Көлік түрлері бойынша негізгі көрсеткіштер

	Тасымалданған жүк (тасымалдау), багаж, жүк-багажы, мың тонна		Жүк айналымы, млн. ткм	
	2016 жылғы қаңтар	2016 жылғы қаңтар 2015 жылғы қаңтарға, пайызбен	2016 жылғы қаңтар	2016 жылғы қаңтар 2015 жылғы қаңтарға, пайызбен
Көліктің барлық түрлері	270 325,7	99,7	40 157,2	98,7
соның ішінде:				
теміржол	24 503,5	91,8	17 657,9	95,9
автомобиль	224 497,8	100,1	11 308,7	98,7
құбыр	21 187,8	105,9	11 117,3	104,7
соның ішінде:				
мұнай	11 010,1	103,7	6 111,6	104,6
газ	10 177,7	108,5	5 005,7	104,8
теңіз	118,9	42,1	70,9	36,9
әуе	1,0	87,4	2,3	78,6
ішкі су	16,7	-	0,1	-

## Жолаушылар айналымы

өткен жылғы тиісті кезеңге пайызбен	
2015 жылғы қаңтар-желтоқсан.....	101,8
өткен айға пайызбен	
2015 жылғы қаңтар.....	89,0
2016 жылғы қаңтар.....	102,6
тиісті айға пайызбен	
2015 жылғы қаңтар.....	102,6
2016 жылғы қаңтар.....	101,5

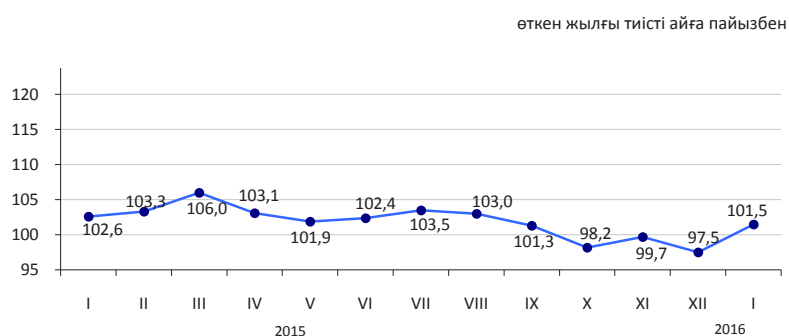

## Көлік түрлері бойынша

2016 жылғы қаңтарда өткен жылғы тиісті аймен салыстырғанда жолаушылар айналымының артуы 1,5%, көбінесе, әуе және автомобиль жолаушылар ағымының есебіне байланысты болды.

	пайызбен		
	Үлес салмағы	2016 жылғы қаңтар 2015 жылғы желтоқсанға	2016 жылғы қаңтар 2015 жылғы қаңтарға
Жолаушылар айналымы	100,0	92,6	101,5
соның ішінде:			
автомобиль	89,5	91,3	107,5
теміржол	6,1	101,3	55,7
әуе	4,3	111,4	102,8
трамвай	0,1	88,2	86,1
троллейбус	0,0	65,5	95,3
метрополитен	0,0	93,9	235,9
өзге де түрлері (арқан жолдары және басқалары)	0,0	133,3	-
ішкі су	-	-	-

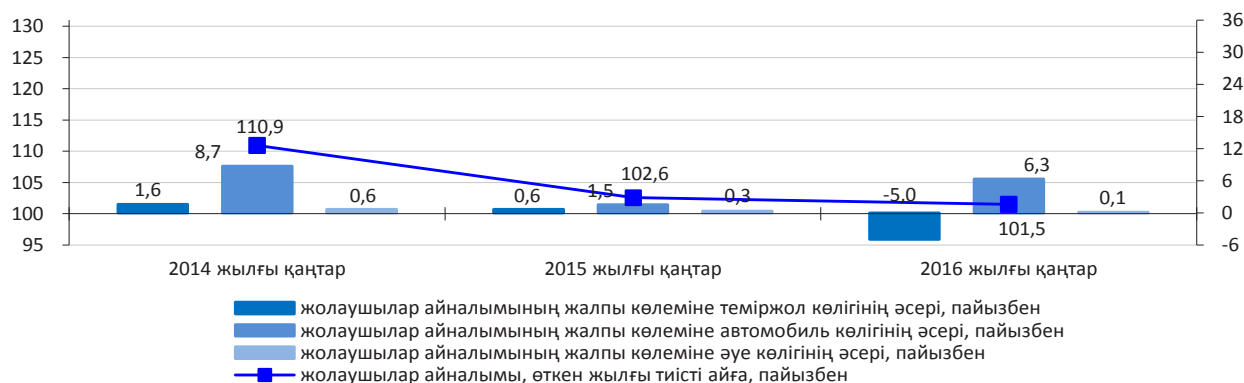

## Көлік түрлері бойынша негізгі көрсеткіштер

	Жолаушылар тасымалдау, мың адам		Жолаушылар айналымы, млн. жкм	
	2016 жылғы қаңтар	2016 жылғы қаңтар 2015 жылғы қаңтарға, пайызбен	2016 жылғы қаңтар	2016 жылғы қаңтар 2015 жылғы қаңтарға, пайызбен
Көліктің барлық түрлері	1 775 298,7	101,8	20 576,0	101,5
соның ішінде:				
теміржол	1 755,0	64,8	1 262,6	55,7
автомобиль	1 768 361,6	101,8	18 409,4	107,5
әуе	441,3	108,8	878,4	102,8
трамвай	2 469,3	87,2	10,6	86,1
троллейбус	1 282,4	107,0	5,4	95,3
метрополитен	892,5	173,7	9,2	235,9
өзге де түрлері (арқан жолдары және басқалары)	96,6	-	0,4	-
ішкі су	-	-	-	-

## 8.6 Пошталық және курьерлік қызмет. Байланыс

### Почталық және курьерлік қызмет

өткен жылға пайызбен  
2015 жылғы қаңтар-желтоқсан.....103,3

өткен айға пайызбен  
2015 жылғы қаңтар.....82,8  
2016 жылғы қаңтар.....72,1

тиісті айға пайызбен  
2015 жылғы қаңтар.....127,6  
2016 жылғы қаңтар.....80,5

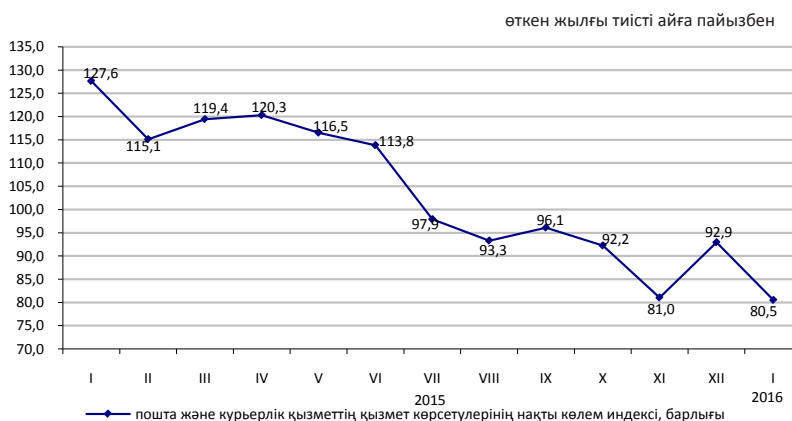

### Байланыс

өткен жылға пайызбен  
2015 жылғы қаңтар-желтоқсан.....100,6

өткен айға пайызбен  
2015 жылғы қаңтар.....96,3  
2016 жылғы қаңтар.....99,0

тиісті айға пайызбен  
2015 жылғы қаңтар.....110,8  
2016 жылғы қаңтар.....96,2

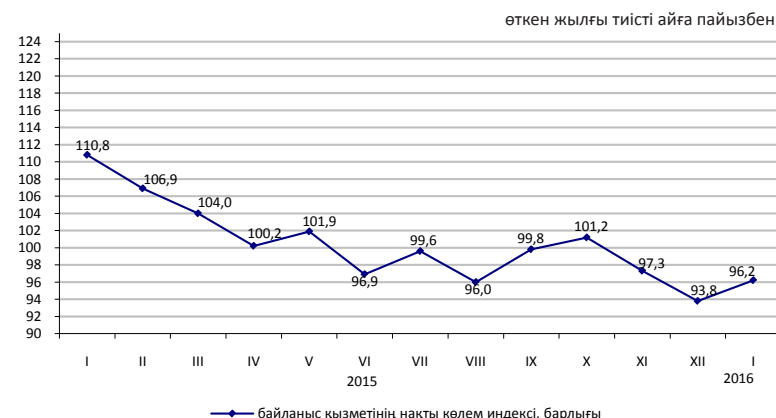

### Түрлері бойынша байланыс қызметінің көлемі

2016 жылғы қаңтарда байланыс қызметі бойынша НКІ-і 2015 жылғы қаңтармен салыстырғанда 96,2%, одан Интернет қызметтері бойынша 106,9%, өзге де телекоммуникациялық қызметтері бойынша 140,7% құрады. Байланыс қызметінің жалпы көлемінде едәуір үлесті ұтқыр байланыс қызметтері, Интернет желісі және өзге де телекоммуникациялық қызметтері алады, сәйкесінше олардың үлес салмағы 29,9%, 28,8% және 22,4 % құрады.

	Үлес салмағы	2016 жылғы қаңтар, млн. теңге	2016 жылғы қаңтар 2015 жылғы желтоқсанға	2016 жылғы қаңтар 2015 жылғы қаңтарға
<b>Байланыс қызметінің көлемі, барлығы</b>				
ұтқыр байланыс	29,9	17 413,4	91,0	75,5
Интернет желісі	28,8	16 812,2	99,1	106,9
өзге де телекоммуникациялық қызметтер	22,4	13 060,2	111,5	140,7
жергілікті телефон байланысы	6,5	3 764,4	96,8	89,7
қалааралық және халықаралық телефон байланысы	4,8	2 795,5	99,7	77,5
сымсыз желілері және жерсерігі, кабельді инфрақұрылым арқылы бағдарламаларды тарату	4,2	2 456,5	102,0	93,2
деректерді беру	3,4	2 022,7	99,7	110,2
Жалпы көлемнен-халыққа	52,8	30 818,6	88,4	78,7

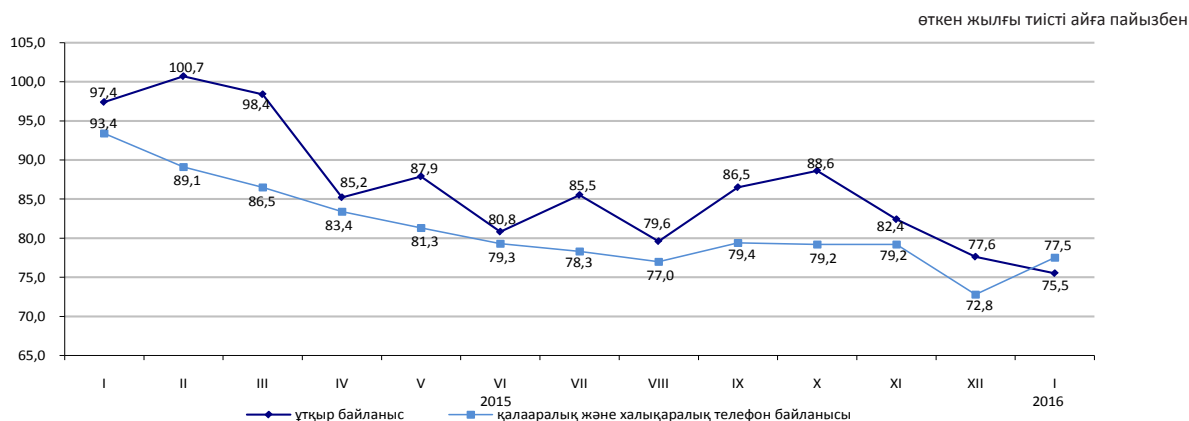

## 8.7 Шағын және орта кәсіпкерлік мониторингі<sup>1)</sup>

2013 жылғы 1 желтоқсаннан бастап ШОК субъектілеріне жатқызу критерііне тек қана жұмыспен қамтылғандар саны бойынша статистика мақсаттары үшін қолдануға көзделген Қазақстан Республикасының «Жеке кәсіпкерлік туралы» заңының нормасы күшіне енді (Қазақстан Республикасының 2012 жылғы 10 шілдедегі №36 «Қазақстан Республикасының кейбір заңнамалық актілеріне рұқсат беру құжаттарын қысқарту және мемлекеттік органдардың бақылау мен қадағалау функцияларын оңтайландыру мәселелері бойынша өзгерістер мен толықтырулар енгізу туралы» заңы).

2015 жылғы 1 қаңтардан бастап шағын кәсіпкерлік субъектілеріне қызметкерлердің орташа жылдық саны жүз адамға дейінгі субъектілерді жатқызуды қарастыратын Қазақстан Республикасының «Жеке кәсіпкерлік туралы» заңының нормасы күшіне енеді (Қазақстан Республикасының 2014 жылғы 16 мамырдағы №203 «Қазақстан Республикасының кейбір заңнамалық актілеріне рұқсат беру жүйесі мәселелері бойынша өзгерістер мен толықтырулар енгізу туралы» заңы). Субъектілер саны бойынша жедел деректер осы өзгерістерді ескере отырып қалыптастырылды.

### 2016 жылғы 1 ақпанға ШОК қызметінің көрсеткіштер құрылымы

Статистикалық бизнес-тіркелімнің деректері бойынша жұмыс істеп тұрған дара кәсіпкерлердің ең көп саны Алматы қаласында (жалпы санынан 13,5%), Оңтүстік Қазақстан (12,5%), Алматы (11,2%) облыстарында шоғырланған.

Бұл ретте, жұмыс істеп тұрған шаруа (фермер) қожалықтарының едәуір саны Оңтүстік Қазақстан (38%), Алматы (25%), Шығыс Қазақстан (8,8%) және Жамбыл (8,7%) облыстарында белгіленген.

өткен жылғы тиісті айға пайызбен

	Жұмыс істеп тұрған ШОК субъектілерінің саны
<b>Қазақстан Республикасы</b>	99,2
Ақмола	93,6
Ақтөбе	94,5
Алматы	101,3
Атырау	93,2
Батыс Қазақстан	96,5
Жамбыл	85,7
Қарағанды	97,8
Қостанай	89,6
Қызылорда	97,9
Маңғыстау	98,8
Оңтүстік Қазақстан	103,3
Павлодар	101,6
Солтүстік Қазақстан	93,7
Шығыс Қазақстан	100,1
Астана қ.	107,6
Алматы қ.	104,0

### 2016 жылғы 1 ақпанға ШОК субъектілерінің саны

	Тіркелген ШОК субъектілерінің барлығы	Оның ішінде			Жұмыс істеп тұрған ШОК субъектілерінің барлығы	Оның ішінде		
		ШОК заңды тұлғалары <sup>2)</sup>	дара кәсіпкерлер <sup>2)</sup>	шаруа (фермер) қожалықтары <sup>3)</sup>		ШОК заңды тұлғалары <sup>2)</sup>	дара кәсіпкерлер <sup>2)</sup>	шаруа (фермер) қожалықтары <sup>3)</sup>
<b>Қазақстан Республикасы</b>	1 547 860	302 323	1 056 772	188 765	1 306 791	180 222	945 553	181 016
Ақмола	59 613	8 508	47 309	3 796	49 595	5 013	41 055	3 527
Ақтөбе	58 556	11 956	42 404	4 196	50 602	7 248	39 294	4 060
Алматы	181 309	13 314	117 849	50 146	158 094	6 591	106 257	45 246
Атырау	52 505	8 490	42 075	1 940	46 754	6 093	38 753	1 908
Батыс Қазақстан	45 567	6 865	34 162	4 540	39 815	4 399	31 052	4 364
Жамбыл	74 772	7 126	51 624	16 022	64 326	3 976	44 562	15 788
Қарағанды	100 602	21 176	72 690	6 736	85 766	14 059	65 304	6 403
Қостанай	69 376	9 555	54 984	4 837	60 478	6 082	49 755	4 641
Қызылорда	47 063	6 362	37 874	2 827	40 737	4 528	33 431	2 778
Маңғыстау	54 543	10 701	42 649	1 193	47 304	6 068	40 083	1 153
Оңтүстік Қазақстан	226 535	24 882	132 755	68 898	199 910	12 912	118 281	68 717
Павлодар	52 429	10 031	38 784	3 614	44 434	6 891	34 199	3 344
Солтүстік Қазақстан	40 101	6 600	30 638	2 863	34 397	3 943	27 628	2 826
Шығыс Қазақстан	119 305	15 190	87 363	16 752	99 471	8 303	75 282	15 886
Астана қ.	124 986	45 660	79 319	7	100 318	27 608	72 706	4
Алматы қ.	240 598	95 907	144 293	398	184 790	56 508	127 911	371

<sup>1)</sup> Жедел деректер бойынша.

<sup>2)</sup> Статистикалық бизнес-тіркелім деректері.

<sup>3)</sup> 2016 жылғы 1 қаңтарға алдын-ала деректер.



## 9. Қаржы жүйесі

### 9.1 Мемлекеттік қаржы

(ҚМ деректері бойынша)

2015 жылғы қаңтар-желтоқсан	млрд. теңге
Табыстар.....	7 634,8
Шығындар.....	8 208,1
Таза бюджеттік несиелеу.....	84,7
Қаржы активтерімен жасалатын операциялар бойынша сальдо.....	257,7
Бюджет тапшылығы.....	-915,7

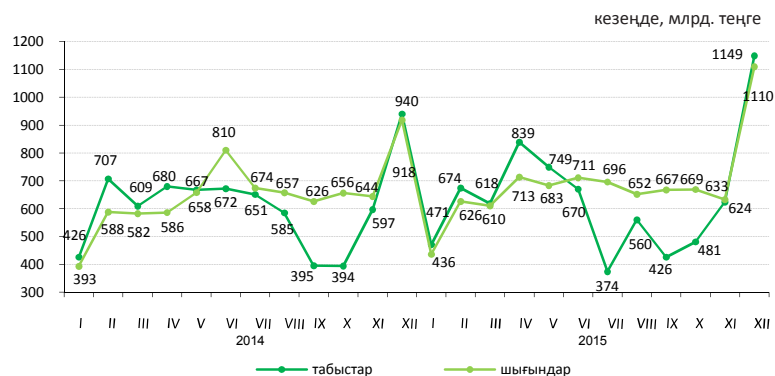

### 2015 жылғы қаңтар-желтоқсандағы бюджет табыстары

	Мемлекеттік бюджет			Республикалық бюджет			Жергілікті бюджет		
	млрд. теңге	үлес салмағы, пайызбен	2015 жылғы қаңтар-желтоқсан 2014 жылғы қаңтар-желтоқсанға пайызбен	млрд. теңге	үлес салмағы, пайызбен	2015 жылғы қаңтар-желтоқсан 2014 жылғы қаңтар-желтоқсанға пайызбен	млрд. теңге	үлес салмағы, пайызбен	2015 жылғы қаңтар-желтоқсан 2014 жылғы қаңтар-желтоқсанға пайызбен
Табыстар	7 634,8	100,0	104,3	6 137,0	100,0	103,9	3 667,4	100,0	97,7
Салық түсімдері	4 883,9	64,0	95,5	3 332,9	54,3	90,9	1 551,0	42,3	107,0
Салықтық емес түсімдер	224,8	2,9	125,2	162,8	2,7	123,6	62,5	1,7	130,3
Негізгі капиталды сатудан түскен түсімдер	69,7	0,9	98,1	8,8	0,1	114,2	61,0	1,7	96,2
Трансферттер түсімдері	2 456,4	32,2	125,6	2 632,5	42,9	125,2	1 992,9	54,3	90,9

### 2015 жылғы қаңтар-желтоқсандағы мемлекеттік бюджеттің салық түсімдері

	млрд. тенге	пайызбен	
		Үлес салмағы	2015 жылғы қаңтар-желтоқсан 2014 жылғы қаңтар-желтоқсанға
басқа салықтар	76,6		
акциздер	161,1		
табиғи және басқа ресурстарды пайдаланғаны үшін түсетін түсімдер	256,6		
жеке меншікке салықтар	267,0		
әлеуметтік салық	464,7		
жеке табыс салығы	598,8		
халықаралық сауда мен сыртқы операцияларға салынатын салықтар	880,1		
қосылған құн салығы	944,4		
корпорациялық табыс салығы	1224,6		
Салықтық түсімдер		100,0	95,5
Корпорациялық табыс салығы		25,1	104,7
Қосылған құн салығы		19,3	171,0
Халықаралық сауда мен сыртқы операцияларға салынатын салықтар		18,0	598,5
Жеке табыс салығы		12,3	50,0
Әлеуметтік салық		9,5	167,1
Табиғи және басқа ресурстарды пайдаланғаны үшін түсетін түсімдер		5,5	117,4
Жеке меншікке салықтар		5,5	25,3
Акциздер		3,3	37,6
Басқа салықтар		1,5	125,0

### 2015 жылғы қаңтар-желтоқсандағы бюджет шығындары

	Мемлекеттік бюджет			Республикалық бюджет			Жергілікті бюджет		
	млрд. теңге	үлес салмағы, пайызбен	2015 жылғы қаңтар-желтоқсан 2014 жылғы қаңтар-желтоқсанға пайызбен	млрд. теңге	үлес салмағы, пайызбен	2015 жылғы қаңтар-желтоқсан 2014 жылғы қаңтар-желтоқсанға пайызбен	млрд. теңге	үлес салмағы, пайызбен	2015 жылғы қаңтар-желтоқсан 2014 жылғы қаңтар-желтоқсанға пайызбен
Шығындар	8 208,1	100,0	105,3	6 789,8	100,0	104,9	3 587,8	100,0	98,0
Жалпы сипаттағы мемлекеттік қызмет көрсетулер	697,3	8,5	144,2	643,3	9,5	164,3	123,9	3,5	111,6
Қорғаныс	453,7	5,5	105,1	440,8	6,5	106,7	13,5	0,4	68,7
Қоғамдық тәртіп, қауіпсіздік, құқықтық, соттық, қылмыстық-орындаушылық қызмет	557,4	6,8	92,7	433,5	6,4	90,8	124,8	3,5	100,3
Білім беру	1 364,7	16,6	100,4	443,7	6,5	95,5	1 076,4	30,0	102,0
Денсаулық сақтау	863,9	10,5	100,9	657,5	9,7	102,5	570,6	15,9	100,6
Әлеуметтік көмек және әлеуметтік қамсыздандыру	1 713,5	20,9	110,6	1 602,4	23,6	111,1	130,9	3,6	106,8
Басқа шығындар	2 557,6	31,2	101,8	2 568,6	37,8	97,3	1 547,7	43,1	93,2

## 9.2 Ақша-кредит статистикасы

(ҰБ деректері бойынша)

### Ақша базасы (резервтік ақша)

	кезең соңына, млрд. теңге
2014 жылғы желтоқсан.....	3 413,8
2015 жылғы желтоқсан.....	4 750,4
	өткен айға пайызбен
2014 жылғы желтоқсан.....	99,9
2015 жылғы желтоқсан.....	98,6

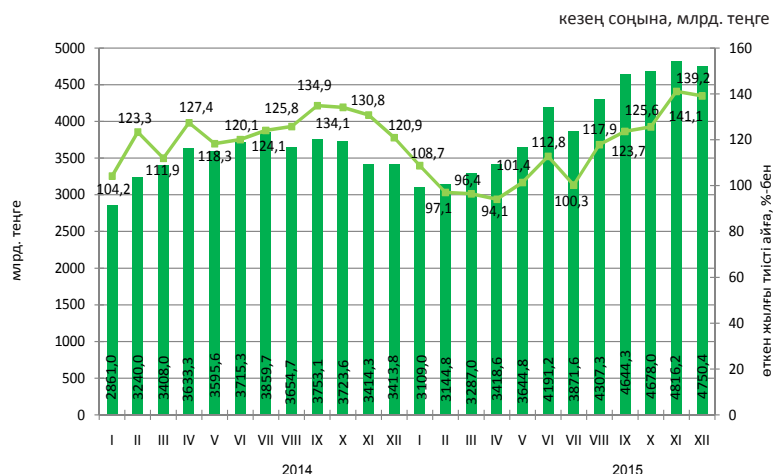

### Ақша агрегаттары

	2014											
	I	II	III	IV	V	VI	VII	VIII	IX	X	XI	XII
M0	1 397,7	1 399,7	1 319,9	1 359,0	1 397,8	1 452,2	1 439,6	1 382,6	1 369,3	1 274,4	1 221,6	1 122,3
M1	3 489,8	3 346,0	3 461,7	3 559,6	3 583,1	3 958,4	3 863,6	3 773,2	3 639,6	3 406,5	3 196,2	2 980,7
M2	8 852,6	8 884,9	8 929,8	8 959,0	9 206,3	9 730,9	9 753,0	9 567,3	9 549,4	9 202,1	8 582,8	7 966,1
M3	11 882,2	12 432,5	12 796,2	12 782,1	12 920,0	13 407,4	13 424,7	13 352,6	12 920,0	13 407,4	13 424,7	12 816,3

  

	2015											
	I	II	III	IV	V	VI	VII	VIII	IX	X	XI	XII
M0	1 035,7	1 020,8	1 037,1	1 018,4	1 086,9	1 143,6	1 135,3	1 186,2	1 200,0	1 201,6	1 190,2	1 236,9
M1	2 800,5	2 908,7	3 060,3	3 037,0	3 434,3	3 623,1	3 457,3	3 340,7	3 284,9	3 139,3	3 012,8	3 032,4
M2	7 630,6	7 652,9	7 792,7	7 594,2	7 829,2	8 545,2	8 181,1	8 235,0	8 430,7	8 496,4	8 913,4	8 600,2
M3	12 403,1	12 287,2	12 322,1	12 266,8	12 533,8	13 103,6	12 938,2	14 391,7	15 495,0	15 775,3	16 684,4	17 207,5

### Теңгенің негізгі валюталарға ресми айырбастау бағамдары

2015 жылғы желтоқсанда шетел валютасын айырбастау пунктерімен сату көлемі оны сатып алу көлемінен: ресей рублі – 0,3 есеге, еуро – 0,5 есеге және АҚШ доллары – 0,4 есеге өсті.

2015 жылғы желтоқсанда қараша айымен салыстырғанда АҚШ доллары және ресей рублі 52% және 28,7% тиісінше өсті, ал еуро 0,4% азайды.

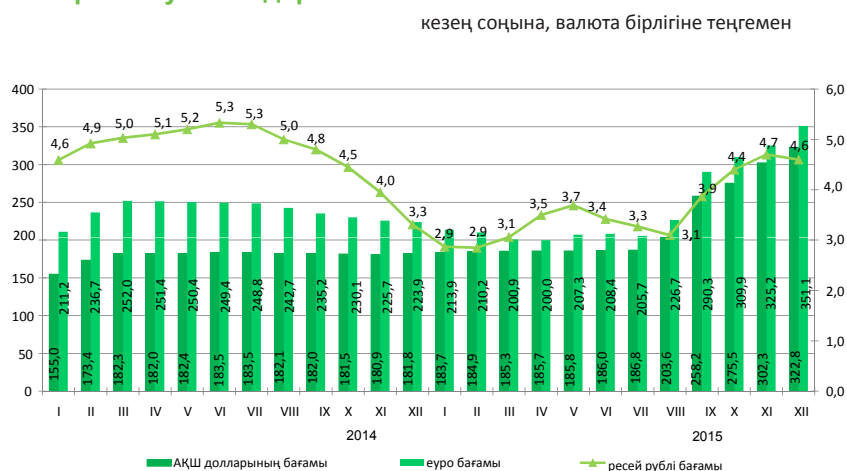

### 9.3 Ақша-кредит жүйесінің кредиттері мен депозиттері

(ҰБ деректері бойынша)

#### Екінші деңгейлі банктер кредиттері

кезең соңына, млрд. теңге

2014 жылғы желтоқсан.....12 105,7  
2015 жылғы желтоқсан.....12 674,2

өткен айға пайызбен

2014 жылғы желтоқсан.....99,1  
2015 жылғы желтоқсан.....102,5

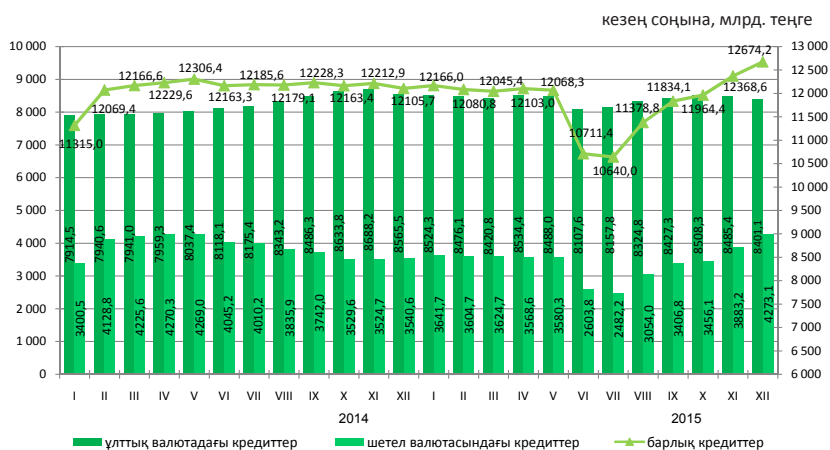

#### Шағын кәсіпкерлік субъектілеріне екінші деңгейлі банктердің берген кредиттері

2015 жылғы желтоқсанда шағын кәсіпкерлік субъектілеріне кредит беру өткен аймен салыстырғанда 6,2% артты. 2016 жылғы 1 қаңтарға берілген кредиттердің сомасы 2060,5 млрд. теңгені құрады немесе экономикаға кредиттің жалпы көлемінің 16,3%. Берілген кредиттердің едәуір сомасы саудаға (жалпы көлемнің үлесі-32,2%), өнеркәсіпке (15,6%) және құрылысқа (13%) келеді.

	2015 жылғы желтоқсан			2014 жылғы желтоқсан		
	млрд. теңге	үлес салмағы, пайызбен	2014 жылғы желтоқсанға пайызбен	млрд. теңге	үлес салмағы, пайызбен	2013 жылғы желтоқсанға пайызбен
<b>Кредиттер - барлығы</b>	<b>2 060,5</b>	<b>100,0</b>	<b>115,3</b>	<b>1 787,8</b>	<b>100,0</b>	<b>139,3</b>
Өнеркәсіп	321,0	15,6	140,2	228,9	12,8	150,2
Ауыл шаруашылығы	84,6	4,1	105,9	79,9	4,5	186,6
Құрылыс	268,6	13,0	115,3	233,0	13,0	174,8
Көлік	137,0	6,6	161,9	84,6	4,7	148,0
Байланыс	17,4	0,8	79,1	22,0	1,2	103,5
Сауда	663,4	32,2	110,1	602,8	33,7	153,4
Басқа салалар	568,5	27,7	105,9	536,6	30,1	111,0

#### Кредит нарығы

Заңды тұлғаларға кредиттер беру 2015 жылғы желтоқсанда өткен айға қарағанда 4% өсті және 8510,7 млрд. теңгені құрды, жеке тұлғаларға 0,6% азайды және 4163,5 млрд. теңгені құрды.

Кредиттердің жалпы сомасында ұзақ мерзімді кредиттер 83% (10518 млрд. теңге), қысқа мерзімді кредиттер 17% (2156,2 млрд. теңге) құрады.

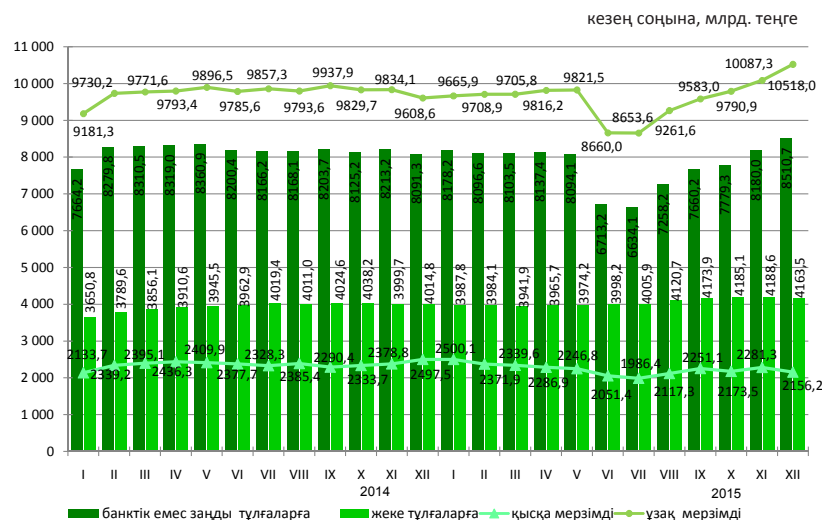

#### Кредиттеу объектілері бойынша банкі кредиттерінің құрылымы

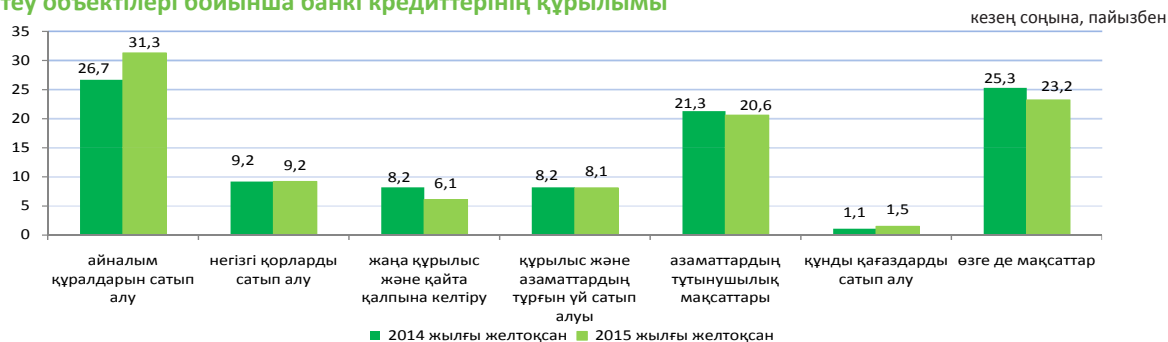

## Депозиттік ұйымдардағы депозиттер

кезең соңына

2015 жылғы желтоқсанның соңына ұлттық валютадағы депозиттер өткен айға қарағанда 1,8% азайды, ал шетел валютасындағы депозиттер 5,4% өсті.

Депозиттердің жалпы сомасында жеке тұлғалардың депозиттері 42,5% (6792,7 млрд. теңге), банктік емес заңды тұлғалардың депозиттері 57,5% (9177,8 млрд. теңге) құрды.

	2015 жылғы желтоқсан		2014 жылғы желтоқсан	
	млрд. теңге	үлес салмағы, пайызбен	млрд. теңге	үлес салмағы, пайызбен
<b>Депозиттер-барлығы:</b>	15 970,5	100,0	11 694,2	100,0
Ұлттық валютадағы	4 952,0	31,0	5 199,3	44,5
Шетел валютасындағы	11 018,5	69,0	6 494,9	55,5

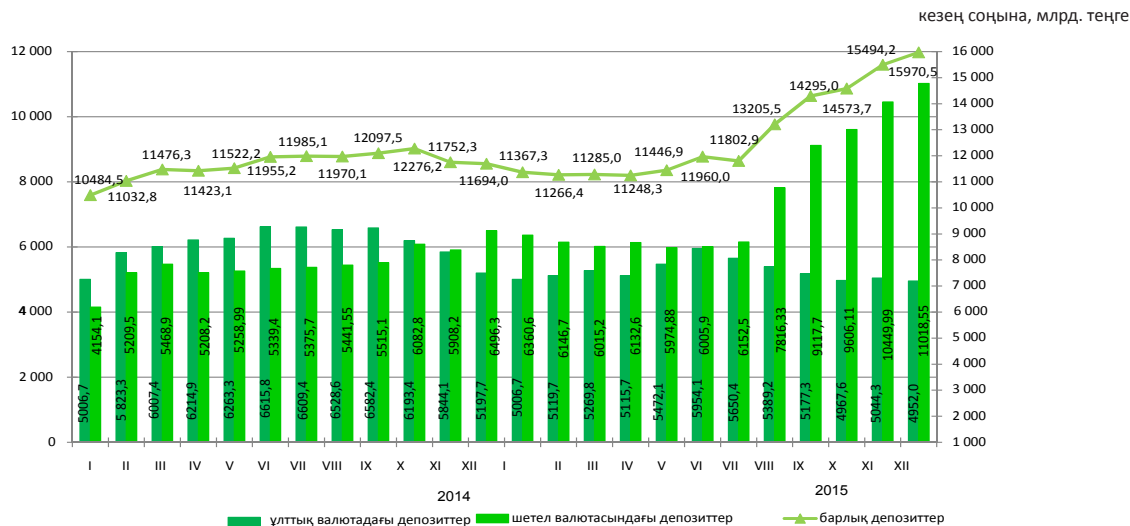

## 10. Өңірлердің әлеуметтік-экономикалық дамуы

### Ақмола облысы

#### Әлеуметтік даму

Халық, адам (2016 жылғы 1 қаңтарға)	744 441
Туғандар, адам (2015 жылғы қаңтар-желтоқсан)	12 741
Өлгендер, адам (2015 жылғы қаңтар-желтоқсан)	7 558
Келгені, адам (2015 жылғы қаңтар-желтоқсан)	21 412
Кеткені, адам (2015 жылғы қаңтар-желтоқсан)	18 789

Жұмыспен қамтылған халық, адам (2015 жылғы IV тоқсан)	433 136
Жалдамалы қызметкерлер, жұмыспен қамтылған халықтың жалпы санына %-бен (2015 жылғы IV тоқсан)	62,9
Жұмыссыздық деңгейі, % (2015 жылғы IV тоқсан)	4,9

Жалақы, теңге (2015 жылғы IV тоқсан)	94 080
Күнкөрістің ең төменгі деңгейінің шамасы, теңге (2016 жылғы қаңтар)	18 672

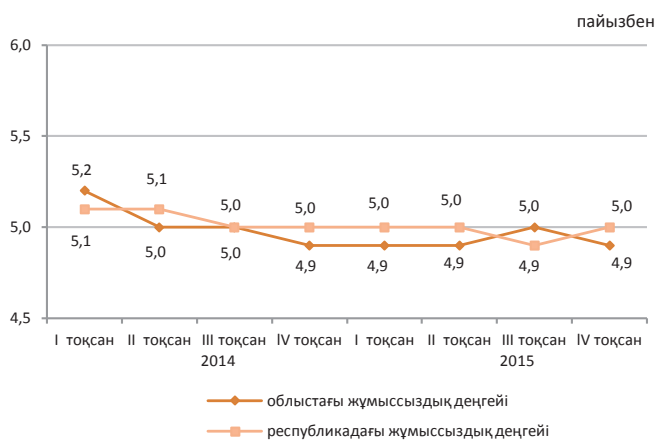

#### Экономиканың нақты секторы

	2016 жылғы қаңтар 2015 жылғы қаңтарға, %-бен	2015 жылғы қаңтар 2014 жылғы қаңтарға, %-бен
Өнеркәсіп	125,7	90,8
Ауыл шаруашылығы	103,7	107,6
Құрылыс	107,9	63,2
Бөлшек сауда	99,7	106,2
Жүк айналымы	97,6	100,1
Жолаушылар айналымы	100,0	101,4
Байланыс	98,6	109,7

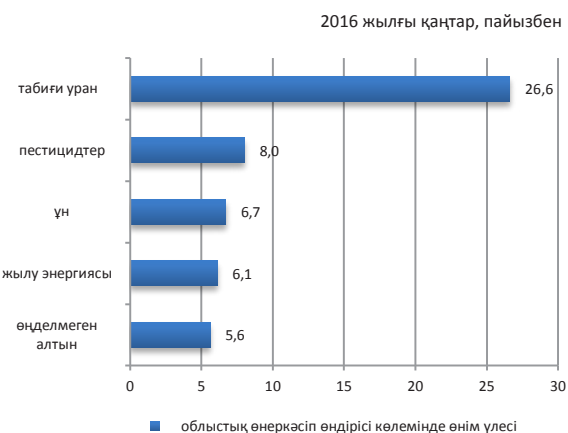

#### Ауыл шаруашылығы

	2016 жылғы қаңтар	Өткен жылғы тиісті кезеңге пайызбен
Мал мен құстардың шаруашылықта сойылғаны немесе союға өткізілгені (тірідей салмақта), мың тонна	8,3	109,4
Сауылған сиыр сүті, мың тонна	13,3	103,8
Алынған тауық жұмыртқасы, млн. дана	65,6	127,0

#### Баға индексі

	2016 жылғы қаңтар 2015 жылғы желтоқсанға, %	2016 жылғы қаңтар 2015 жылғы қаңтарға, %
Тұтыну бағасының индексі	100,9	113,6
Азық-түлік тауарлары	101,7	110,2
Азық-түлік емес тауарлар	100,5	122,9
Ақылы қызметтер	100,3	108,4
Өнеркәсіп өнімдеріне өндіруші кәсіпорындар бағасының индексі	100,6	109,4
Ауыл шаруашылығы өнімін өткізу бағасының индексі	102,1	106,0
Құрылыстағы баға индексі	100,8	103,9
Көліктің барлық түрлерімен жүк тасымалдау тарифтерінің индексі	100,6	100,5
Заңды тұлғаларға көрсетілген почталық және курьерлік қызметтер тарифтерінің индексі	102,1	126,9
Заңды тұлғаларға көрсетілген байланыс қызметтері тарифтерінің индексі	100,0	99,2
Коммерциялық жылжымайтын мүлікті жалға беру бағасының индексі	99,8	100,1

## Ақтөбе облысы

## Әлеуметтік даму

пайызбен

Халық, адам (2016 жылғы 1 қаңтарға)	834 813
Туғандар, адам (2015 жылғы қаңтар-желтоқсан)	19 924
Өлгендер, адам (2015 жылғы қаңтар-желтоқсан)	5 538
Келгені, адам (2015 жылғы қаңтар-желтоқсан)	15 800
Кеткені, адам (2015 жылғы қаңтар-желтоқсан)	17 895
Жұмыспен қамтылған халық, адам (2015 жылғы IV тоқсан)	421 361
Жалдамалы қызметкерлер, жұмыспен қамтылған халықтың жалпы санына %-бен (2015 жылғы IV тоқсан)	79,4
Жұмыссыздық деңгейі, % (2015 жылғы IV тоқсан)	4,9
Жалақы, теңге (2015 жылғы IV тоқсан)	113 431
Күнкөрістің ең төменгі деңгейінің шамасы, теңге (2016 жылғы қаңтар)	18 553

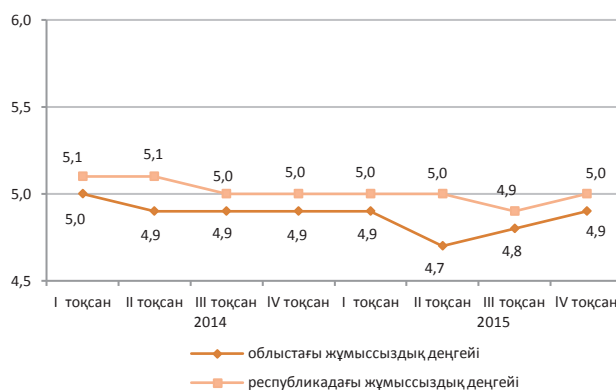

## Экономиканың нақты секторы

	2016 жылғы қаңтар 2015 жылғы қаңтарға, %-бен	2015 жылғы қаңтар 2014 жылғы қаңтарға, %-бен
Өнеркәсіп	94,7	103,1
Ауыл шаруашылығы	101,6	100,1
Құрылыс	57,6	125,1
Бөлшек сауда	93,6	106,4
Жүк айналымы	98,9	101,4
Жолаушылар айналымы	101,4	101,4
Байланыс	101,2	105,4

2016 жылғы қаңтар, пайызбен

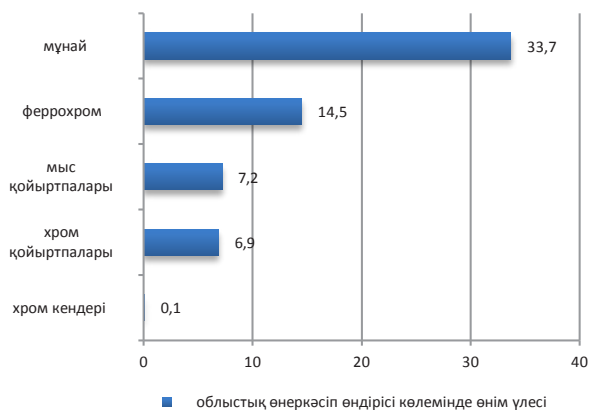

## Ауыл шаруашылығы

	2016 жылғы қаңтар	Өткен жылғы тиісті кезеңге пайызбен
Мал мен құстардың шаруашылықта сойылғаны немесе союға өткізілгені (тірідей салмақта), мың тонна	9,2	102,0
Сауылған сиыр сүті, мың тонна	4,9	101,8
Алынған тауық жұмыртқасы, млн. дана	14,7	118,3

## Баға индексі

	2016 жылғы қаңтар 2015 жылғы желтоқсанға, %	2016 жылғы қаңтар 2015 жылғы қаңтарға, %
Тұтыну бағасының индексі	100,9	112,7
Азық-түлік тауарлары	101,7	111,4
Азық-түлік емес тауарлар	100,4	120,6
Ақылы қызметтер	100,3	106,8
Өнеркәсіп өнімдеріне өндіруші кәсіпорындар бағасының индексі	97,6	99,7
Ауыл шаруашылығы өнімін өткізу бағасының индексі	100,6	107,3
Құрылыстағы баға индексі	100,7	103,2
Көліктің барлық түрлерімен жүк тасымалдау тарифтерінің индексі	100,0	91,5
Заңды тұлғаларға көрсетілген почталық және курьерлік қызметтер тарифтерінің индексі	102,0	122,0
Заңды тұлғаларға көрсетілген байланыс қызметтері тарифтерінің индексі	101,0	100,4
Коммерциялық жылжымайтын мүлікті жалға беру бағасының индексі	100,1	100,2

## Алматы облысы

## Әлеуметтік даму

Халық, адам (2016 жылғы 1 қаңтарға)	1 947 737
Туғандар, адам (2015 жылғы қаңтар-желтоқсан)	49 067
Өлгендер, адам (2015 жылғы қаңтар-желтоқсан)	13 795
Келгені, адам (2015 жылғы қаңтар-желтоқсан)	47 591
Кеткені, адам (2015 жылғы қаңтар-желтоқсан)	57 593

Жұмыспен қамтылған халық, адам (2015 жылғы IV тоқсан)	980 934
Жалдамалы қызметкерлер, жұмыспен қамтылған халықтың жалпы санына %-бен (2015 жылғы IV тоқсан)	71,1
Жұмыссыздық деңгейі, % (2015 жылғы IV тоқсан)	4,8

Жалақы, теңге (2015 жылғы IV тоқсан)	95 781
Күнкөрістің ең төменгі деңгейінің шамасы, теңге (2016 жылғы қаңтар)	21 247

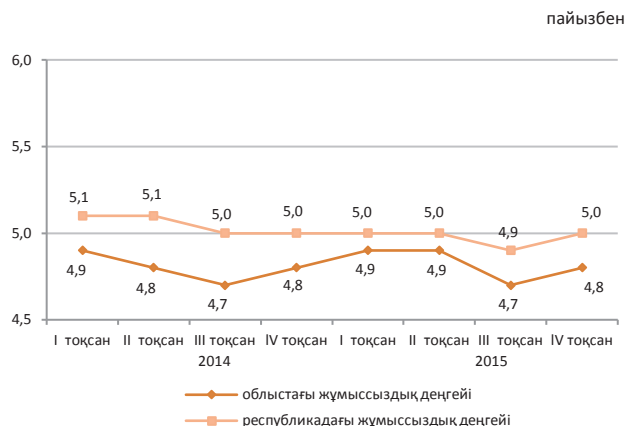

## Экономиканың нақты секторы

	2016 жылғы қаңтар 2015 жылғы қаңтарға, %-бен	2015 жылғы қаңтар 2014 жылғы қаңтарға, %-бен
Өнеркәсіп	102,6	94,0
Ауыл шаруашылығы	104,4	97,2
Құрылыс	52,0	117,9
Бөлшек сауда	98,0	102,3
Жүк айналымы	98,9	101,4
Жолаушылар айналымы	111,9	100,5
Байланыс	89,0	119,7

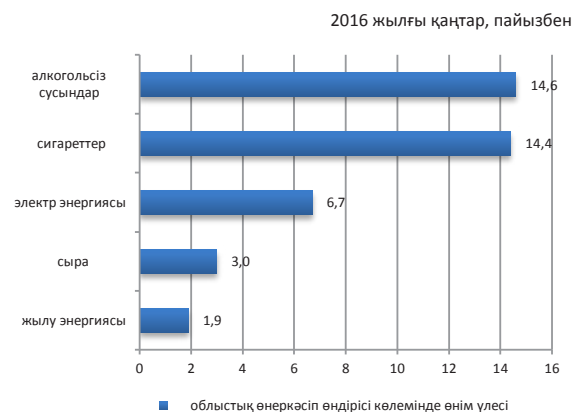

## Ауыл шаруашылығы

	2016 жылғы қаңтар	Өткен жылғы тиісті кезеңге пайызбен
Мал мен құстардың шаруашылықта сойылғаны немесе союға өткізілгені (тірідей салмақта), мың тонна	18,7	115,1
Сауылған сиыр сүті, мың тонна	44,9	101,1
Алынған тауық жұмыртқасы, млн. дана	82,1	106,4

## Баға индексі

	2016 жылғы қаңтар 2015 жылғы желтоқсанға, %	2016 жылғы қаңтар 2015 жылғы қаңтарға, %
Тұтыну бағасының индексі	101,9	113,8
Азық-түлік тауарлары	102,8	112,5
Азық-түлік емес тауарлар	100,6	119,4
Ақылы қызметтер	102,2	110,2
Өнеркәсіп өнімдеріне өндіруші кәсіпорындар бағасының индексі	105,5	108,3
Ауыл шаруашылығы өнімін өткізу бағасының индексі	102,1	100,4
Құрылыстағы баға индексі	100,8	102,4
Көліктің барлық түрлерімен жүк тасымалдау тарифтерінің индексі	100,0	99,4
Заңды тұлғаларға көрсетілген почталық және курьерлік қызметтер тарифтерінің индексі	101,8	133,0
Заңды тұлғаларға көрсетілген байланыс қызметтері тарифтерінің индексі	100,0	95,7
Коммерциялық жылжымайтын мүлікті жалға беру бағасының индексі	100,7	107,1

## Атырау облысы

## Әлеуметтік даму

пайызбен

Халық, адам (2016 жылғы 1 қаңтарға)	594 576
Туғандар, адам (2015 жылғы қаңтар-желтоқсан)	16 438
Өлгендер, адам (2015 жылғы қаңтар-желтоқсан)	3 523
Келгені, адам (2015 жылғы қаңтар-желтоқсан)	12 051
Кеткені, адам (2015 жылғы қаңтар-желтоқсан)	11 863
Жұмыспен қамтылған халық, адам (2015 жылғы IV тоқсан)	302 400
Жалдамалы қызметкерлер, жұмыспен қамтылған халықтың жалпы санына %-бен (2015 жылғы IV тоқсан)	90,7
Жұмыссыздық деңгейі, % (2015 жылғы IV тоқсан)	4,9
Жалақы, теңге (2015 жылғы IV тоқсан)	254 178
Күнкөрістің ең төменгі деңгейінің шамасы, теңге (2016 жылғы қаңтар)	20 665

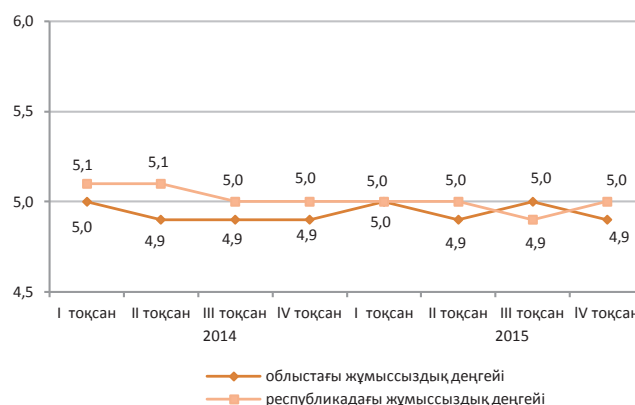

## Экономиканың нақты секторы

2016 жылғы қаңтар, пайызбен

	2016 жылғы қаңтар 2015 жылғы қаңтарға, %-бен	2015 жылғы қаңтар 2014 жылғы қаңтарға, %-бен
Өнеркәсіп	103,1	98,7
Ауыл шаруашылығы	100,8	102,7
Құрылыс	199,2	85,0
Бөлшек сауда	90,4	102,2
Жүк айналымы	99,4	100,2
Жолаушылар айналымы	101,3	102,1
Байланыс	116,1	98,6

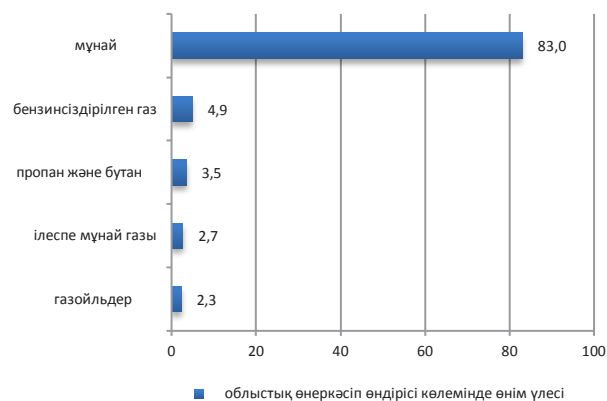

## Ауыл шаруашылығы

	2016 жылғы қаңтар	Өткен жылғы тиісті кезеңге пайызбен
Мал мен құстардың шаруашылықта сойылғаны немесе союға өткізілгені (тірідей салмақта), мың тонна	3,1	98,3
Сауылған сиыр сүті, мың тонна	2,2	105,8
Алынған тауық жұмыртқасы, млн. дана	7,6	2,9 есе

## Баға индексі

	2016 жылғы қаңтар 2015 жылғы желтоқсанға, %	2016 жылғы қаңтар 2015 жылғы қаңтарға, %
Тұтыну бағасының индексі	101,9	114,6
Азық-түлік тауарлары	101,2	109,9
Азық-түлік емес тауарлар	100,9	123,4
Ақылы қызметтер	103,7	111,1
Өнеркәсіп өнімдеріне өндіруші кәсіпорындар бағасының индексі	95,3	103,4
Ауыл шаруашылығы өнімін өткізу бағасының индексі	100,7	104,5
Құрылыстағы баға индексі	100,1	102,8
Көліктің барлық түрлерімен жүк тасымалдау тарифтерінің индексі	108,5	143,5
Заңды тұлғаларға көрсетілген почталық және курьерлік қызметтер тарифтерінің индексі	101,0	115,7
Заңды тұлғаларға көрсетілген байланыс қызметтері тарифтерінің индексі	100,0	99,7
Коммерциялық жылжымайтын мүлікті жалға беру бағасының индексі	100,3	103,3



## Батыс Қазақстан облысы

## Әлеуметтік даму

Халық, адам (2016 жылғы 1 қаңтарға)	636 875
Туғандар, адам (2015 жылғы қаңтар-желтоқсан)	12 982
Өлгендер, адам (2015 жылғы қаңтар-желтоқсан)	5 504
Келгені, адам (2015 жылғы қаңтар-желтоқсан)	15 953
Кеткені, адам (2015 жылғы қаңтар-желтоқсан)	16 507

Жұмыспен қамтылған халық, адам (2015 жылғы IV тоқсан)	320 898
Жалдамалы қызметкерлер, жұмыспен қамтылған халықтың жалпы санына %-бен (2015 жылғы IV тоқсан)	62,1
Жұмыссыздық деңгейі, % (2015 жылғы IV тоқсан)	5,0

Жалақы, теңге (2015 жылғы IV тоқсан)	125 341
Күнкөрістің ең төменгі деңгейінің шамасы, теңге (2016 жылғы қаңтар)	18 427

пайызбен

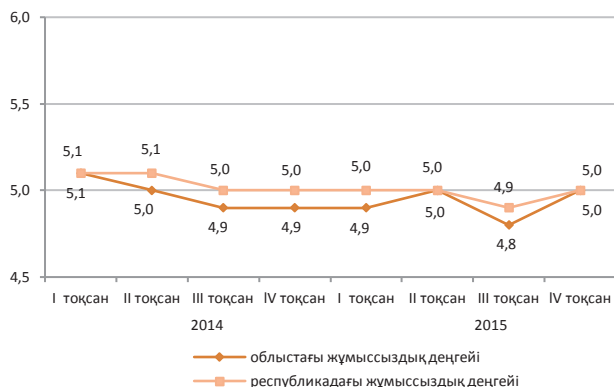

## Экономиканың нақты секторы

	2016 жылғы қаңтар 2015 жылғы қаңтарға, %-бен	2015 жылғы қаңтар 2014 жылғы қаңтарға, %-бен
Өнеркәсіп	101,9	99,1
Ауыл шаруашылығы	100,6	107,7
Құрылыс	112,5	237,4
Бөлшек сауда	94,1	103,1
Жүк айналымы	99,1	100,3
Жолаушылар айналымы	117,8	103,2
Байланыс	81,0	109,0

2016 жылғы қаңтар, пайызбен

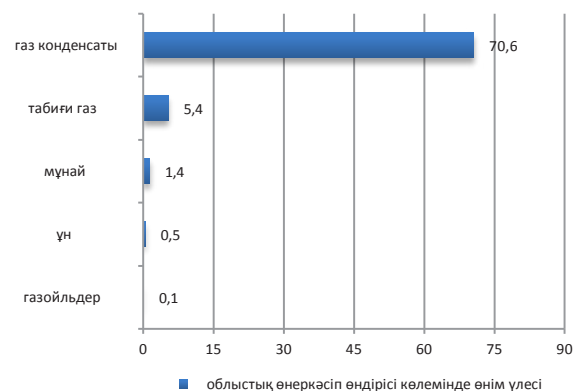

## Ауыл шаруашылығы

	2016 жылғы қаңтар	Өткен жылғы тиісті кезеңге пайызбен
Мал мен құстардың шаруашылықта сойылғаны немесе союға өткізілгені (тірідей салмақта), мың тонна	4,0	100,6
Сауылған сиыр сүті, мың тонна	3,8	104,3
Алынған тауық жұмыртқасы, млн. дана	10,6	103,1

## Баға индексі

	2016 жылғы қаңтар 2015 жылғы желтоқсанға, %	2016 жылғы қаңтар 2015 жылғы қаңтарға, %
Тұтыну бағасының индексі	101,3	113,4
Азық-түлік тауарлары	101,7	111,2
Азық-түлік емес тауарлар	101,4	123,0
Ақылы қызметтер	100,7	106,7
Өнеркәсіп өнімдеріне өндіруші кәсіпорындар бағасының индексі	94,8	87,0
Ауыл шаруашылығы өнімін өткізу бағасының индексі	101,2	101,5
Құрылыстағы баға индексі	100,3	103,3
Көліктің барлық түрлерімен жүк тасымалдау тарифтерінің индексі	100,0	102,7
Заңды тұлғаларға көрсетілген почталық және курьерлік қызметтер тарифтерінің индексі	102,1	133,0
Заңды тұлғаларға көрсетілген байланыс қызметтері тарифтерінің индексі	100,0	100,7
Коммерциялық жылжымайтын мүлікті жалға беру бағасының индексі	100,6	101,9

## Жамбыл облысы

## Әлеуметтік даму

Халық, адам (2016 жылғы 1 қаңтарға)	1 110 965
Туғандар, адам (2015 жылғы қаңтар-желтоқсан)	28 495
Өлгендер, адам (2015 жылғы қаңтар-желтоқсан)	7 309
Келгені, адам (2015 жылғы қаңтар-желтоқсан)	17 957
Кеткені, адам (2015 жылғы қаңтар-желтоқсан)	26 918
Жұмыспен қамтылған халық, адам (2015 жылғы IV тоқсан)	512 648
Жалдамалы қызметкерлер, жұмыспен қамтылған халықтың жалпы санына %-бен (2015 жылғы IV тоқсан)	53,1
Жұмыссыздық деңгейі, % (2015 жылғы IV тоқсан)	4,9
Жалақы, теңге (2015 жылғы IV тоқсан)	87 778
Күнкөрістің ең төменгі деңгейінің шамасы, теңге (2016 жылғы қаңтар)	18 387

пайызбен

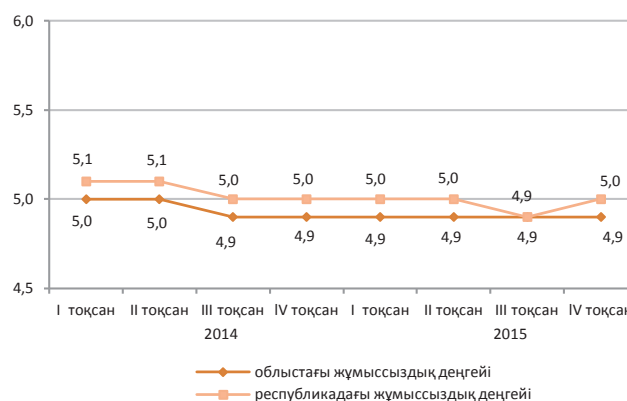

## Экономиканың нақты секторы

	2016 жылғы қаңтар 2015 жылғы қаңтарға, %-бен	2015 жылғы қаңтар 2014 жылғы қаңтарға, %-бен
Өнеркәсіп	101,2	103,3
Ауыл шаруашылығы	100,6	100,6
Құрылыс	93,6	35,0
Бөлшек сауда	99,2	106,4
Жүк айналымы	99,4	101,2
Жолаушылар айналымы	119,4	102,2
Байланыс	88,1	101,6

2016 жылғы қаңтар, пайызбен

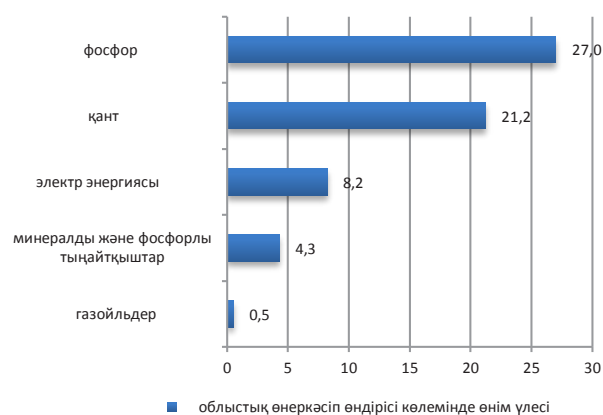

## Ауыл шаруашылығы

	2016 жылғы қаңтар	Өткен жылғы тиісті кезеңге пайызбен
Мал мен құстардың шаруашылықта сойылғаны немесе союға өткізілгені (тірідей салмақта), мың тонна	6,5	102,7
Сауылған сиыр сүті, мың тонна	15,4	103,5
Алынған тауық жұмыртқасы, млн. дана	4,3	64,4

## Баға индексі

	2016 жылғы қаңтар 2015 жылғы желтоқсанға, %	2016 жылғы қаңтар 2015 жылғы қаңтарға, %
Тұтыну бағасының индексі	100,8	112,7
Азық-түлік тауарлары	101,1	110,5
Азық-түлік емес тауарлар	100,9	122,0
Ақылы қызметтер	100,3	106,8
Өнеркәсіп өнімдеріне өндіруші кәсіпорындар бағасының индексі	103,3	106,9
Ауыл шаруашылығы өнімін өткізу бағасының индексі	100,6	102,5
Құрылыстағы баға индексі	100,1	102,4
Көліктің барлық түрлерімен жүк тасымалдау тарифтерінің индексі	100,8	101,1
Заңды тұлғаларға көрсетілген почталық және курьерлік қызметтер тарифтерінің индексі	101,6	129,5
Заңды тұлғаларға көрсетілген байланыс қызметтері тарифтерінің индексі	100,0	99,3
Коммерциялық жылжымайтын мүлікті жалға беру бағасының индексі	99,7	100,6

## Қарағанды облысы

## Әлеуметтік даму

Халық, адам (2016 жылғы 1 қаңтарға)	1 385 037
Туғандар, адам (2015 жылғы қаңтар-желтоқсан)	24 660
Өлгендер, адам (2015 жылғы қаңтар-желтоқсан)	13 680
Келгені, адам (2015 жылғы қаңтар-желтоқсан)	32 468
Кеткені, адам (2015 жылғы қаңтар-желтоқсан)	36 709
Жұмыспен қамтылған халық, адам (2015 жылғы IV тоқсан)	697 031
Жалдамалы қызметкерлер, жұмыспен қамтылған халықтың жалпы санына %-бен (2015 жылғы IV тоқсан)	88,6
Жұмыссыздық деңгейі, % (2015 жылғы IV тоқсан)	5,0
Жалақы, теңге (2015 жылғы IV тоқсан)	118 547
Күнкөрістің ең төменгі деңгейінің шамасы, теңге (2016 жылғы қаңтар)	18 940

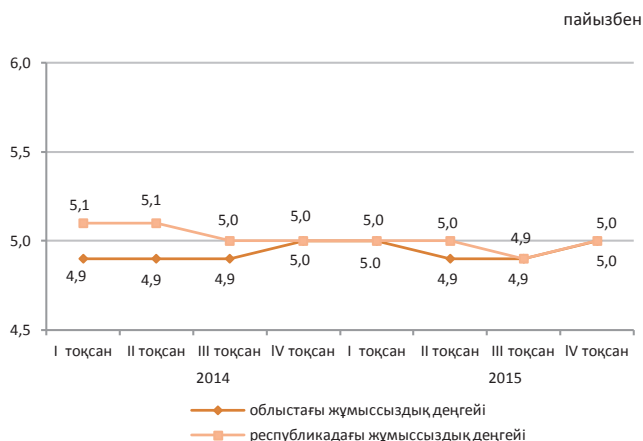

## Экономиканың нақты секторы

	2016 жылғы қаңтар 2015 жылғы қаңтарға, %-бен	2015 жылғы қаңтар 2014 жылғы қаңтарға, %-бен
Өнеркәсіп	106,1	109,5
Ауыл шаруашылығы	100,8	104,0
Құрылыс	65,1	53,7
Бөлшек сауда	88,2	100,4
Жүк айналымы	97,7	102,5
Жолаушылар айналымы	104,3	101,7
Байланыс	93,8	111,3

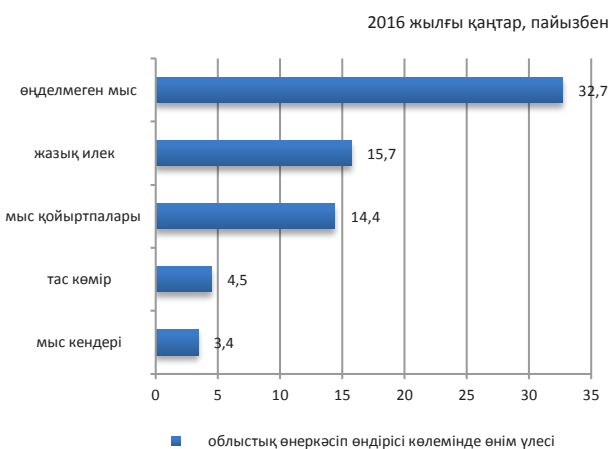

## Ауыл шаруашылығы

	2016 жылғы қаңтар	Өткен жылғы тиісті кезеңге пайызбен
Мал мен құстардың шаруашылықта сойылғаны немесе союға өткізілгені (тірідей салмақта), мың тонна	9,7	104,2
Сауылған сиыр сүті, мың тонна	9,4	101,6
Алынған тауық жұмыртқасы, млн. дана	51,4	96,5

## Баға индексі

	2016 жылғы қаңтар 2015 жылғы желтоқсанға, %	2016 жылғы қаңтар 2015 жылғы қаңтарға, %
Тұтыну бағасының индексі	101,2	112,6
Азық-түлік тауарлары	102,3	114,1
Азық-түлік емес тауарлар	100,8	119,7
Ақылы қызметтер	100,4	105,1
Өнеркәсіп өнімдеріне өндіруші кәсіпорындар бағасының индексі	102,8	115,8
Ауыл шаруашылығы өнімін өткізу бағасының индексі	103,4	106,4
Құрылыстағы баға индексі	100,3	102,9
Көліктің барлық түрлерімен жүк тасымалдау тарифтерінің индексі	100,9	102,6
Заңды тұлғаларға көрсетілген почталық және курьерлік қызметтер тарифтерінің индексі	101,7	128,7
Заңды тұлғаларға көрсетілген байланыс қызметтері тарифтерінің индексі	99,5	99,0
Коммерциялық жылжымайтын мүлікті жалға беру бағасының индексі	102,1	99,7

## Қостанай облысы

## Әлеуметтік даму

Халық, адам (2016 жылғы 1 қаңтарға)	883 658
Туғандар, адам (2015 жылғы қаңтар-желтоқсан)	12 788
Өлгендер, адам (2015 жылғы қаңтар-желтоқсан)	9 273
Келгені, адам (2015 жылғы қаңтар-желтоқсан)	28 121
Кеткені, адам (2015 жылғы қаңтар-желтоқсан)	29 434

Жұмыспен қамтылған халық, адам (2015 жылғы IV тоқсан)	475 638
Жалдамалы қызметкерлер, жұмыспен қамтылған халықтың жалпы санына %-бен (2015 жылғы IV тоқсан)	66,9
Жұмыссыздық деңгейі, % (2015 жылғы IV тоқсан)	5,1

Жалақы, теңге (2015 жылғы IV тоқсан)	100 772
Күнкөрістің ең төменгі деңгейінің шамасы, теңге (2016 жылғы қаңтар)	18 649

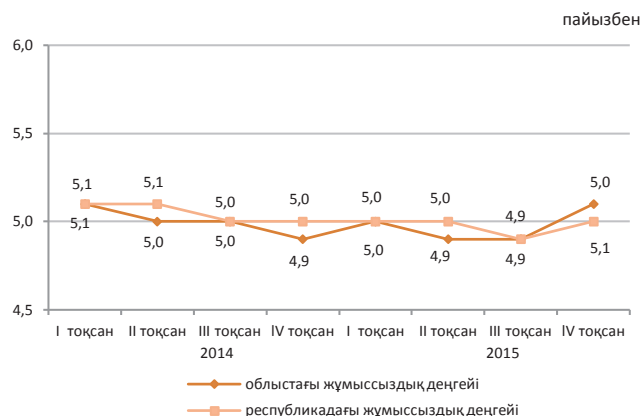

## Экономиканың нақты секторы

	2016 жылғы қаңтар 2015 жылғы қаңтарға, %-бен	2015 жылғы қаңтар 2014 жылғы қаңтарға, %-бен
Өнеркәсіп	79,3	97,2
Ауыл шаруашылығы	100,5	107,8
Құрылыс	46,2	87,3
Бөлшек сауда	93,1	101,1
Жүк айналымы	97,3	102,7
Жолаушылар айналымы	103,9	103,7
Байланыс	103,4	106,9



## Ауыл шаруашылығы

	2016 жылғы қаңтар	Өткен жылғы тиісті кезеңге пайызбен
Мал мен құстардың шаруашылықта сойылғаны немесе союға өткізілгені (тірідей салмақта), мың тонна	9,3	100,3
Сауылған сиыр сүті, мың тонна	17,6	99,7
Алынған тауық жұмыртқасы, млн. дана	37,9	100,2

## Баға индексі

	2016 жылғы қаңтар 2015 жылғы желтоқсанға, %	2016 жылғы қаңтар 2015 жылғы қаңтарға, %
Тұтыну бағасының индексі	102,1	113,3
Азық-түлік тауарлары	101,5	110,8
Азық-түлік емес тауарлар	100,8	119,9
Ақылы қызметтер	103,9	109,8
Өнеркәсіп өнімдеріне өндіруші кәсіпорындар бағасының индексі	102,7	113,9
Ауыл шаруашылығы өнімін өткізу бағасының индексі	100,9	103,1
Құрылыстағы баға индексі	100,0	102,2
Көліктің барлық түрлерімен жүк тасымалдау тарифтерінің индексі	100,3	97,9
Заңды тұлғаларға көрсетілген почталық және курьерлік қызметтер тарифтерінің индексі	101,3	122,7
Заңды тұлғаларға көрсетілген байланыс қызметтері тарифтерінің индексі	100,7	100,1
Коммерциялық жылжымайтын мүлікті жалға беру бағасының индексі	99,9	99,9

## Қызылорда облысы

## Әлеуметтік даму

Халық, адам (2016 жылғы 1 қаңтарға)	765 227
Туғандар, адам (2015 жылғы қаңтар-желтоқсан)	19 787
Өлгендер, адам (2015 жылғы қаңтар-желтоқсан)	4 405
Келгені, адам (2015 жылғы қаңтар-желтоқсан)	15 280
Кеткені, адам (2015 жылғы қаңтар-желтоқсан)	18 583
Жұмыспен қамтылған халық, адам (2015 жылғы IV тоқсан)	301 239
Жалдамалы қызметкерлер, жұмыспен қамтылған халықтың жалпы санына %-бен (2015 жылғы IV тоқсан)	61,6
Жұмыссыздық деңгейі, % (2015 жылғы IV тоқсан)	5,0
Жалақы, теңге (2015 жылғы IV тоқсан)	106 817
Күнкөрістің ең төменгі деңгейінің шамасы, теңге (2016 жылғы қаңтар)	18 129

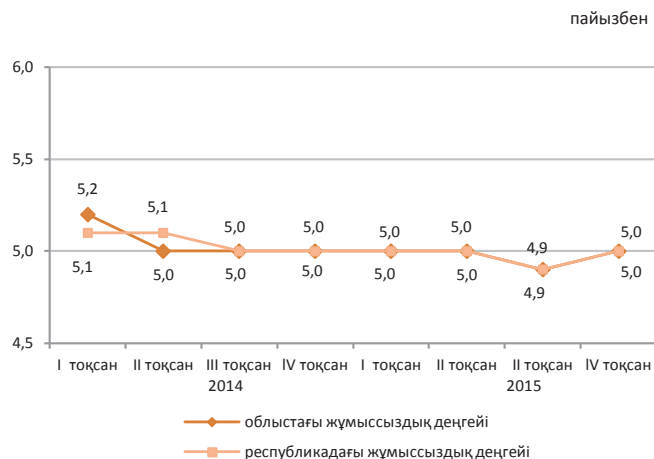

## Экономиканың нақты секторы

	2016 жылғы қаңтар 2015 жылғы қаңтарға, %-бен	2015 жылғы қаңтар 2014 жылғы қаңтарға, %-бен
Өнеркәсіп	85,1	101,7
Ауыл шаруашылығы	102,3	104,1
Құрылыс	43,6	193,7
Бөлшек сауда	92,7	103,1
Жүк айналымы	99,9	102,4
Жолаушылар айналымы	108,2	102,4
Байланыс	100,1	109,0



## Ауыл шаруашылығы

	2016 жылғы қаңтар	Өткен жылғы тиісті кезеңге пайызбен
Мал мен құстардың шаруашылықта сойылғаны немесе союға өткізілгені (тірідей салмақта), мың тонна	2,8	103,9
Сауылған сиыр сүті, мың тонна	5,1	100,8
Алынған тауық жұмыртқасы, млн. дана	0,2	101,7

## Баға индексі

	2016 жылғы қаңтар 2015 жылғы желтоқсанға, %	2016 жылғы қаңтар 2015 жылғы қаңтарға, %
Тұтыну бағасының индексі	100,7	114,4
Азық-түлік тауарлары	101,3	109,5
Азық-түлік емес тауарлар	100,6	124,9
Ақылы қызметтер	100,2	109,9
Өнеркәсіп өнімдеріне өндіруші кәсіпорындар бағасының индексі	92,2	97,1
Ауыл шаруашылығы өнімін өткізу бағасының индексі	100,2	101,4
Құрылыстағы баға индексі	100,4	102,6
Көліктің барлық түрлерімен жүк тасымалдау тарифтерінің индексі	100,0	100,0
Заңды тұлғаларға көрсетілген почталық және курьерлік қызметтер тарифтерінің индексі	101,6	120,9
Заңды тұлғаларға көрсетілген байланыс қызметтері тарифтерінің индексі	100,0	93,8
Коммерциялық жылжымайтын мүлікті жалға беру бағасының индексі	99,5	99,0

## Маңғыстау облысы

### Әлеуметтік даму

Халық, адам (2016 жылғы 1 қаңтарға)	626 777
Туғандар, адам (2015 жылғы қаңтар-желтоқсан)	19 357
Өлгендер, адам (2015 жылғы қаңтар-желтоқсан)	2 853
Келгені, адам (2015 жылғы қаңтар-желтоқсан)	15 157
Кеткені, адам (2015 жылғы қаңтар-желтоқсан)	11 776
Жұмыспен қамтылған халық, адам (2015 жылғы IV тоқсан)	247 579
Жалдамалы қызметкерлер, жұмыспен қамтылған халықтың жалпы санына %-бен (2015 жылғы IV тоқсан)	95,2
Жұмыссыздық деңгейі, % (2015 жылғы IV тоқсан)	5,1
Жалақы, теңге (2015 жылғы IV тоқсан)	236 372
Күнкөрістің ең төменгі деңгейінің шамасы, теңге (2016 жылғы қаңтар)	24 012

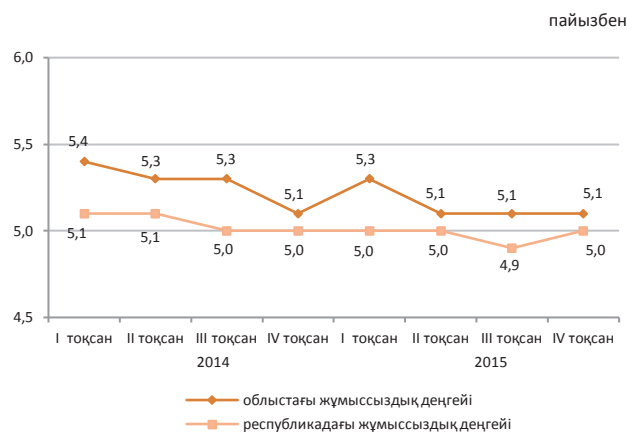

### Экономиканың нақты секторы

	2016 жылғы қаңтар 2015 жылғы қаңтарға, %-бен	2015 жылғы қаңтар 2014 жылғы қаңтарға, %-бен
Өнеркәсіп	98,0	100,6
Ауыл шаруашылығы	93,6	102,4
Құрылыс	79,7	171,5
Бөлшек сауда	80,2	109,6
Жүк айналымы	98,1	101,4
Жолаушылар айналымы	101,6	101,1
Байланыс	108,2	137,4



### Ауыл шаруашылығы

	2016 жылғы қаңтар	Өткен жылғы тиісті кезеңге пайызбен
Мал мен құстардың шаруашылықта сойылғаны немесе союға өткізілгені (тірідей салмақта), мың тонна	0,6	92,1
Сауылған сиыр сүті, мың тонна	90,3	91,5
Алынған тауық жұмыртқасы, млн. дана	126,1	4,4 есе

### Баға индексі

	2016 жылғы қаңтар 2015 жылғы желтоқсанға, %	2016 жылғы қаңтар 2015 жылғы қаңтарға, %
Тұтыну бағасының индексі	101,0	117,9
Азық-түлік тауарлары	101,6	109,1
Азық-түлік емес тауарлар	100,9	126,6
Ақылы қызметтер	100,5	119,6
Өнеркәсіп өнімдеріне өндіруші кәсіпорындар бағасының индексі	95,5	101,7
Ауыл шаруашылығы өнімін өткізу бағасының индексі	100,3	106,6
Құрылыстағы баға индексі	100,3	104,9
Көліктің барлық түрлерімен жүк тасымалдау тарифтерінің индексі	101,1	101,6
Заңды тұлғаларға көрсетілген почталық және курьерлік қызметтерінің тарифтері индексі	102,2	125,7
Заңды тұлғаларға көрсетілген байланыс қызметтері тарифтері индексі	99,5	99,7
Коммерциялық жылжымайтын мүлікті жалға беру бағасының индексі	99,1	99,4

## Оңтүстік Қазақстан облысы

## Әлеуметтік даму

Халық, адам (2016 жылғы 1 қаңтарға)	2 840 557
Туғандар, адам (2015 жылғы қаңтар-желтоқсан)	80 822
Өлгендер, адам (2015 жылғы қаңтар-желтоқсан)	14 788
Келгені, адам (2015 жылғы қаңтар-желтоқсан)	48 644
Кеткені, адам (2015 жылғы қаңтар-желтоқсан)	62 525

Жұмыспен қамтылған халық, адам (2015 жылғы IV тоқсан)	1 085 057
Жалдамалы қызметкерлер, жұмыспен қамтылған халықтың жалпы санына %-бен (2015 жылғы IV тоқсан)	52,5
Жұмыссыздық деңгейі, % (2015 жылғы IV тоқсан)	5,6

Жалақы, теңге (2015 жылғы IV тоқсан)	88 785
Күнкөрістің ең төменгі деңгейінің шамасы, теңге (2016 жылғы қаңтар)	18 831

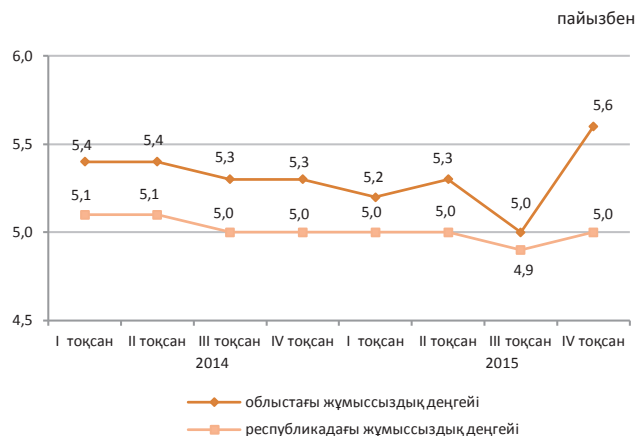

## Экономиканың нақты секторы

	2016 жылғы қаңтар 2015 жылғы қаңтарға, %-бен	2015 жылғы қаңтар 2014 жылғы қаңтарға, %-бен
Өнеркәсіп	103,3	100,8
Ауыл шаруашылығы	101,7	104,5
Құрылыс	55,8	69,4
Бөлшек сауда	97,1	102,2
Жүк айналымы	102,4	102,2
Жолаушылар айналымы	112,3	100,4
Байланыс	95,0	111,0

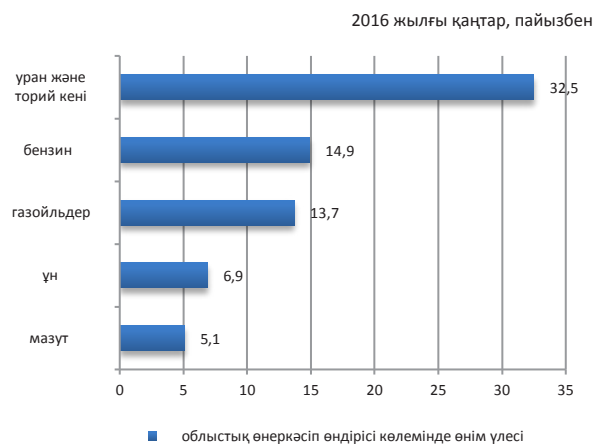

## Ауыл шаруашылығы

	2016 жылғы қаңтар	Өткен жылғы тиісті кезеңге пайызбен
Мал мен құстардың шаруашылықта сойылғаны немесе союға өткізілгені (тірідей салмақта), мың тонна	18,0	102,7
Сауылған сиыр сүті, мың тонна	39,6	101,9
Алынған тауық жұмыртқасы, млн. дана	20,7	103,2

## Баға индексі

	2016 жылғы қаңтар 2015 жылғы желтоқсанға, %	2016 жылғы қаңтар 2015 жылғы қаңтарға, %
Тұтыну бағасының индексі	101,2	114,2
Азық-түлік тауарлары	101,2	110,7
Азық-түлік емес тауарлар	100,8	122,3
Ақылы қызметтер	101,6	110,3
Өнеркәсіп өнімдеріне өндіруші кәсіпорындар бағасының индексі	101,1	102,4
Ауыл шаруашылығы өнімін өткізу бағасының индексі	100,3	101,7
Құрылыстағы баға индексі	100,6	102,5
Көліктің барлық түрлерімен жүк тасымалдау тарифтерінің индексі	100,0	98,5
Заңды тұлғаларға көрсетілген почталық және курьерлік қызметтер тарифтерінің индексі	101,5	129,0
Заңды тұлғаларға көрсетілген байланыс қызметтері тарифтерінің индексі	100,0	99,2
Коммерциялық жылжымайтын мүлікті жалға беру бағасының индексі	100,2	101,1

## Павлодар облысы

## Әлеуметтік даму

Халық, адам (2016 жылғы 1 қаңтарға)	758 595
Туғандар, адам (2015 жылғы қаңтар-желтоқсан)	12 944
Өлгендер, адам (2015 жылғы қаңтар-желтоқсан)	7 497
Келгені, адам (2015 жылғы қаңтар-желтоқсан)	19 476
Кеткені, адам (2015 жылғы қаңтар-желтоқсан)	22 106

Жұмыспен қамтылған халық, адам (2015 жылғы IV тоқсан)	415 329
Жалдамалы қызметкерлер, жұмыспен қамтылған халықтың жалпы санына %-бен (2015 жылғы IV тоқсан)	79,3
Жұмыссыздық деңгейі, % (2015 жылғы IV тоқсан)	4,9

Жалақы, теңге (2015 жылғы IV тоқсан)	119 663
Күнкөрістің ең төменгі деңгейінің шамасы, теңге (2016 жылғы қаңтар)	17 948

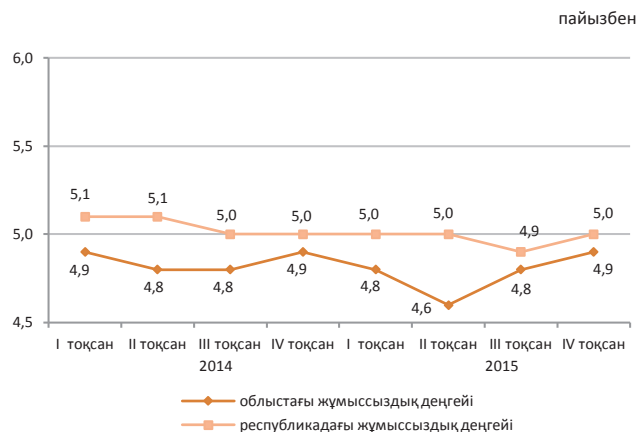

## Экономиканың нақты секторы

2016 жылғы қаңтар, пайызбен

	2016 жылғы қаңтар 2015 жылғы қаңтарға, %-бен	2015 жылғы қаңтар 2014 жылғы қаңтарға, %-бен
Өнеркәсіп	91,8	92,7
Ауыл шаруашылығы	98,4	112,1
Құрылыс	71,1	93,8
Бөлшек сауда	94,8	102,8
Жүк айналымы	100,4	101,2
Жолаушылар айналымы	109,3	100,5
Байланыс	97,9	110,8

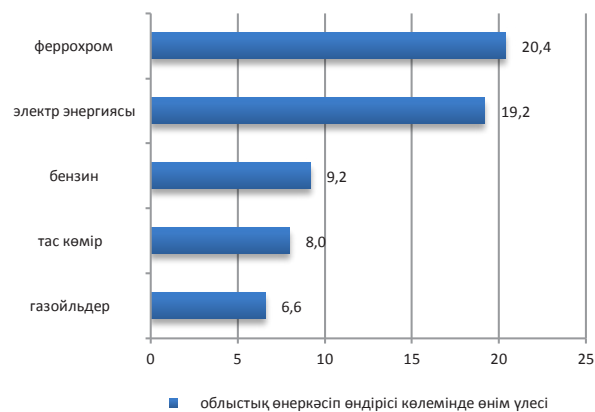

## Ауыл шаруашылығы

	2016 жылғы қаңтар	Өткен жылғы тиісті кезеңге пайызбен
Мал мен құстардың шаруашылықта сойылғаны немесе союға өткізілгені (тірідей салмақта), мың тонна	5,7	96,4
Сауылған сиыр сүті, мың тонна	14,2	101,8
Алынған тауық жұмыртқасы, млн. дана	8,4	87,6

## Баға индексі

	2016 жылғы қаңтар 2015 жылғы желтоқсанға, %	2016 жылғы қаңтар 2015 жылғы қаңтарға, %
Тұтыну бағасының индексі	101,3	113,4
Азық-түлік тауарлары	102,3	111,4
Азық-түлік емес тауарлар	101,4	123,7
Ақылы қызметтер	100,1	106,0
Өнеркәсіп өнімдеріне өндіруші кәсіпорындар бағасының индексі	102,2	108,0
Ауыл шаруашылығы өнімін өткізу бағасының индексі	100,8	109,0
Құрылыстағы баға индексі	100,7	103,4
Көліктің барлық түрлерімен жүк тасымалдау тарифтерінің индексі	100,0	106,6
Заңды тұлғаларға көрсетілген почталық және курьерлік қызметтер тарифтерінің индексі	101,4	117,0
Заңды тұлғаларға көрсетілген байланыс қызметтері тарифтерінің индексі	100,0	99,7
Коммерциялық жылжымайтын мүлікті жалға беру бағасының индексі	100,0	98,3



## Солтүстік Қазақстан облысы

## Әлеуметтік даму

пайызбен

Халық, адам (2016 жылғы 1 қаңтарға)	569 507
Туғандар, адам (2015 жылғы қаңтар-желтоқсан)	8 203
Өлгендер, адам (2015 жылғы қаңтар-желтоқсан)	6 843
Келгені, адам (2015 жылғы қаңтар-желтоқсан)	20 445
Кеткені, адам (2015 жылғы қаңтар-желтоқсан)	24 057

Жұмыспен қамтылған халық, адам (2015 жылғы IV тоқсан)	316 246
Жалдамалы қызметкерлер, жұмыспен қамтылған халықтың жалпы санына %-бен (2015 жылғы IV тоқсан)	68,1
Жұмыссыздық деңгейі, % (2015 жылғы IV тоқсан)	4,9

Жалақы, теңге (2015 жылғы IV тоқсан)	87 341
Күнкөрістің ең төменгі деңгейінің шамасы, теңге (2016 жылғы қаңтар)	18 735

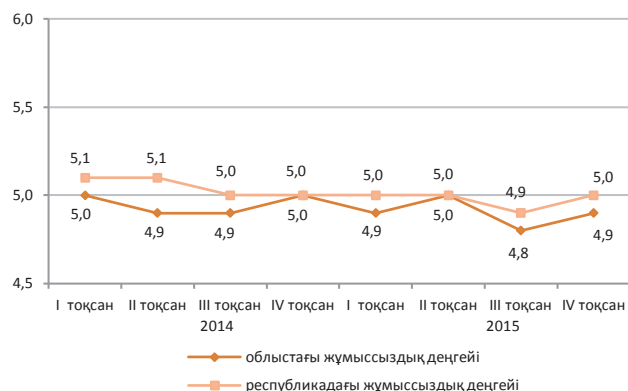

## Экономиканың нақты секторы

2016 жылғы қаңтар, пайызбен

	2016 жылғы қаңтар 2015 жылғы қаңтарға, %-бен	2015 жылғы қаңтар 2014 жылғы қаңтарға, %-бен
Өнеркәсіп	101,0	94,6
Ауыл шаруашылығы	100,6	108,2
Құрылыс	71,5	215,6
Бөлшек сауда	94,5	106,8
Жүк айналымы	100,5	102,7
Жолаушылар айналымы	99,9	101,0
Байланыс	105,7	104,6

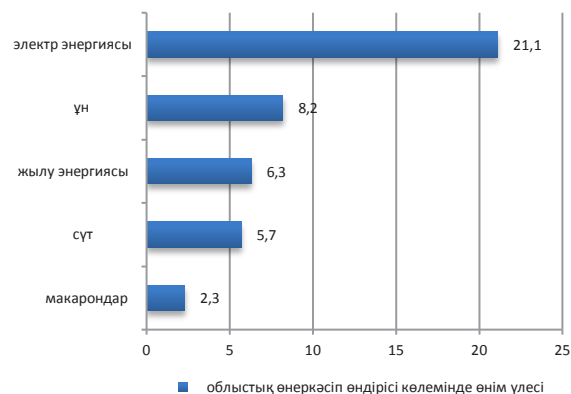

## Ауыл шаруашылығы

	2016 жылғы қаңтар	Өткен жылғы тиісті кезеңге пайызбен
Мал мен құстардың шаруашылықта сойылғаны немесе союға өткізілгені (тірідей салмақта), мың тонна	9,8	100,5
Сауылған сиыр сүті, мың тонна	16,3	104,3
Алынған тауық жұмыртқасы, млн. дана	34,9	92,5

## Баға индексі

	2016 жылғы қаңтар 2015 жылғы желтоқсанға, %	2016 жылғы қаңтар 2015 жылғы қаңтарға, %
Тұтыну бағасының индексі	100,9	112,7
Азық-түлік тауарлары	101,6	112,8
Азық-түлік емес тауарлар	100,6	123,2
Ақылы қызметтер	100,3	103,3
Өнеркәсіп өнімдеріне өндіруші кәсіпорындар бағасының индексі	102,0	102,3
Ауыл шаруашылығы өнімін өткізу бағасының индексі	100,7	100,2
Құрылыстағы баға индексі	100,3	103,0
Көліктің барлық түрлерімен жүк тасымалдау тарифтерінің индексі	100,0	100,8
Заңды тұлғаларға көрсетілген почталық және курьерлік қызметтер тарифтерінің индексі	101,7	125,2
Заңды тұлғаларға көрсетілген байланыс қызметтері тарифтерінің индексі	100,1	94,8
Коммерциялық жылжымайтын мүлікті жалға беру бағасының индексі	100,9	103,8

## Шығыс Қазақстан облысы

## Әлеуметтік даму

пайызбен

Халық, адам (2016 жылғы 1 қаңтарға)	1 396 086
Туғандар, адам (2015 жылғы қаңтар-желтоқсан)	23 148
Өлгендер, адам (2015 жылғы қаңтар-желтоқсан)	14 686
Келгені, адам (2015 жылғы қаңтар-желтоқсан)	36 838
Кеткені, адам (2015 жылғы қаңтар-желтоқсан)	44 538
Жұмыспен қамтылған халық, адам (2015 жылғы IV тоқсан)	693 491
Жалдамалы қызметкерлер, жұмыспен қамтылған халықтың жалпы санына %-бен (2015 жылғы IV тоқсан)	69,4
Жұмыссыздық деңгейі, % (2015 жылғы IV тоқсан)	4,9
Жалақы, теңге (2015 жылғы IV тоқсан)	111 274
Күнкөрістің ең төменгі деңгейінің шамасы, теңге (2016 жылғы қаңтар)	20 328

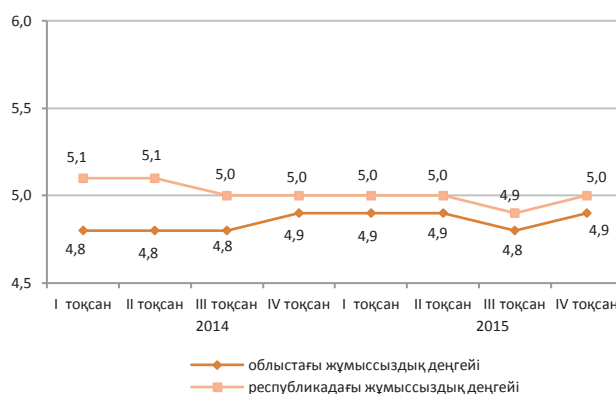

## Экономиканың нақты секторы

2016 жылғы қаңтар, пайызбен

	2016 жылғы қаңтар 2015 жылғы қаңтарға, %-бен	2015 жылғы қаңтар 2014 жылғы қаңтарға, %-бен
Өнеркәсіп	82,1	95,6
Ауыл шаруашылығы	104,3	102,5
Құрылыс	108,9	76,7
Бөлшек сауда	92,8	104,6
Жүк айналымы	99,9	111,7
Жолаушылар айналымы	100,9	105,7
Байланыс	99,5	105,1

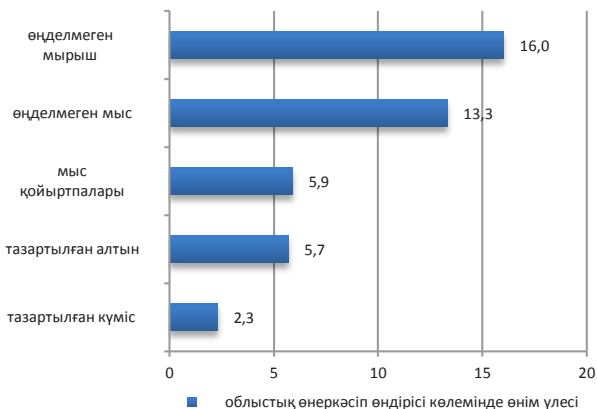

## Ауыл шаруашылығы

	2016 жылғы қаңтар	Өткен жылғы тиісті кезеңге пайызбен
Мал мен құстардың шаруашылықта сойылғаны немесе союға өткізілгені (тірідей салмақта), мың тонна	11,4	108,0
Сауылған сиыр сүті, мың тонна	31,8	105,1
Алынған тауық жұмыртқасы, млн. дана	6,4	104,1

## Баға индексі

	2016 жылғы қаңтар 2015 жылғы желтоқсанға, %	2016 жылғы қаңтар 2015 жылғы қаңтарға, %
Тұтыну бағасының индексі	101,1	113,9
Азық-түлік тауарлары	101,8	111,9
Азық-түлік емес тауарлар	101,1	120,5
Ақылы қызметтер	100,3	109,8
Өнеркәсіп өнімдеріне өндіруші кәсіпорындар бағасының индексі	103,4	123,3
Ауыл шаруашылығы өнімін өткізу бағасының индексі	101,0	107,1
Құрылыстағы баға индексі	100,7	103,9
Көліктің барлық түрлерімен жүк тасымалдау тарифтерінің индексі	100,2	98,0
Заңды тұлғаларға көрсетілген почталық және курьерлік қызметтер тарифтерінің индексі	101,9	123,1
Заңды тұлғаларға көрсетілген байланыс қызметтері тарифтерінің индексі	100,4	101,2
Коммерциялық жылжымайтын мүлікті жалға беру бағасының индексі	101,4	101,7

## Астана қаласы

## Әлеуметтік даму

Халық, адам (2016 жылғы 1 қаңтарға)	872 655
Туғандар, адам (2015 жылғы қаңтар-желтоқсан)	26 050
Өлгендер, адам (2015 жылғы қаңтар-желтоқсан)	3 853
Келгені, адам (2015 жылғы қаңтар-желтоқсан)	31 074
Кеткені, адам (2015 жылғы қаңтар-желтоқсан)	33 498
Жұмыспен қамтылған халық, адам (2015 жылғы IV тоқсан)	466 012
Жалдамалы қызметкерлер, жұмыспен қамтылған халықтың жалпы санына %-бен (2015 жылғы IV тоқсан)	95,0
Жұмыссыздық деңгейі, % (2015 жылғы IV тоқсан)	4,7
Жалақы, теңге (2015 жылғы IV тоқсан)	221 009
Күнкөрістің ең төменгі деңгейінің шамасы, теңге (2016 жылғы қаңтар)	22 750

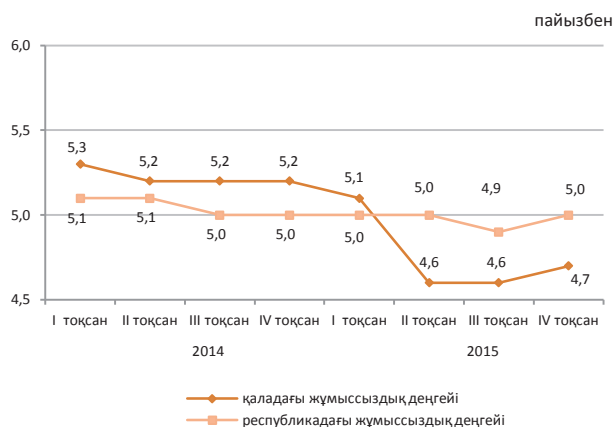

## Экономиканың нақты секторы

	2016 жылғы қаңтар 2015 жылғы қаңтарға, %-бен	2015 жылғы қаңтар 2014 жылғы қаңтарға, %-бен
Өнеркәсіп	119,7	112,9
Ауыл шаруашылығы	96,3	67,1
Құрылыс	122,8	111,2
Бөлшек сауда	93,2	107,9
Жүк айналымы	102,5	101,3
Жолаушылар айналымы	110,7	102,9
Байланыс	72,3	105,6

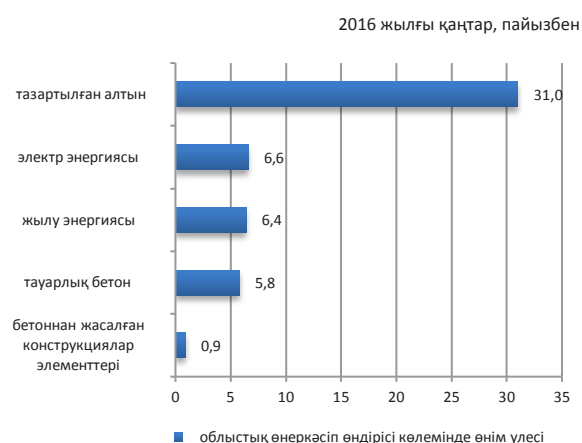

## Ауыл шаруашылығы

	2016 жылғы қаңтар	Өткен жылғы тиісті кезеңге пайызбен
Мал мен құстардың шаруашылықта сойылғаны немесе союға өткізілгені (тірідей салмақта), мың тонна	12,0	90,6
Сауылған сиыр сүті, мың тонна	31,7	91,1
Алынған тауық жұмыртқасы, млн. дана	8,4	98,8

## Баға индексі

	2016 жылғы қаңтар 2015 жылғы желтоқсанға, %	2016 жылғы қаңтар 2015 жылғы қаңтарға, %
Тұтыну бағасының индексі	101,3	119,7
Азық-түлік тауарлары	101,3	111,7
Азық-түлік емес тауарлар	100,9	139,5
Ақылы қызметтер	101,9	109,7
Өнеркәсіп өнімдеріне өндіруші кәсіпорындар бағасының индексі	101,4	98,7
Ауыл шаруашылығы өнімін өткізу бағасының индексі	-	-
Құрылыстағы баға индексі	100,4	103,8
Көліктің барлық түрлерімен жүк тасымалдау тарифтерінің индексі	100,1	98,8
Заңды тұлғаларға көрсетілген почталық және курьерлік қызметтер тарифтерінің индексі	102,9	123,3
Заңды тұлғаларға көрсетілген байланыс қызметтері тарифтерінің индексі	98,3	98,0
Коммерциялық жылжымайтын мүлікті жалға беру бағасының индексі	103,1	106,1

## Алматы қаласы

## Әлеуметтік даму

Халық, адам (2016 жылғы 1 қаңтарға)	1 703 481
Туғандар, адам (2015 жылғы қаңтар-желтоқсан)	31 155
Өлгендер, адам (2015 жылғы қаңтар-желтоқсан)	10 762
Келгені, адам (2015 жылғы қаңтар-желтоқсан)	93 794
Кеткені, адам (2015 жылғы қаңтар-желтоқсан)	53 040

Жұмыспен қамтылған халық, адам (2015 жылғы IV тоқсан)	841 731
Жалдамалы қызметкерлер, жұмыспен қамтылған халықтың жалпы санына %-бен (2015 жылғы IV тоқсан)	92,4
Жұмыссыздық деңгейі, % (2015 жылғы IV тоқсан)	5,3

Жалақы, теңге (2015 жылғы IV тоқсан)	178 480
Күнкөрістің ең төменгі деңгейінің шамасы, теңге (2016 жылғы қаңтар)	23 245

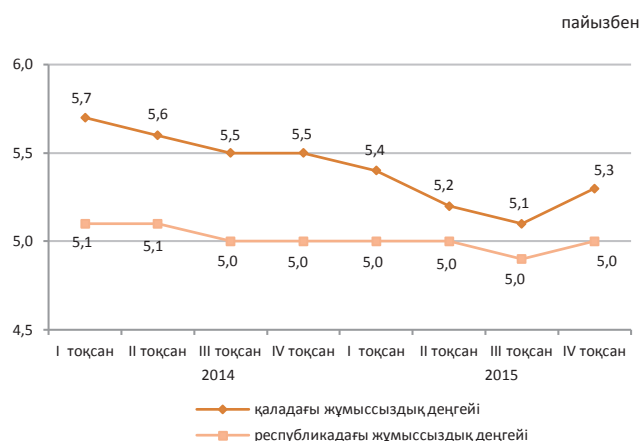

## Экономиканың нақты секторы

	2016 жылғы қаңтар 2015 жылғы қаңтарға, %-бен	2015 жылғы қаңтар 2014 жылғы қаңтарға, %-бен
Өнеркәсіп	97,7	93,9
Ауыл шаруашылығы	101,0	61,5
Құрылыс	86,6	101,5
Бөлшек сауда	90,2	105,3
Жүк айналымы	103,1	106,1
Жолаушылар айналымы	109,8	101,7
Байланыс	105,3	112,1

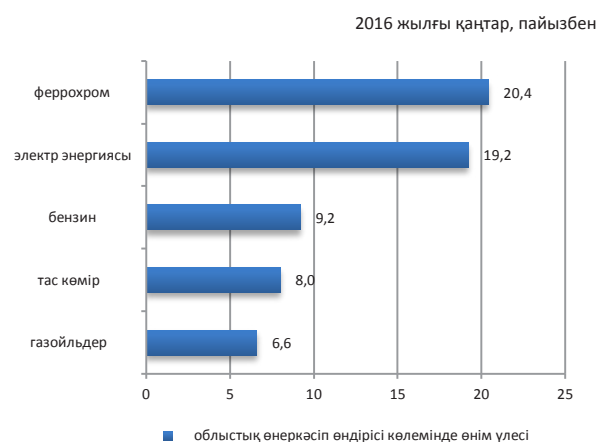

## Ауыл шаруашылығы

	2016 жылғы қаңтар	Өткен жылғы тиісті кезеңге пайызбен
Мал мен құстардың шаруашылықта сойылғаны немесе союға өткізілгені (тірідей салмақта), мың тонна	35,5	59,1
Сауылған сиыр сүті, мың тонна	0,3	108,9
Алынған тауық жұмыртқасы, млн. дана	89,6	58,1

## Баға индексі

	2016 жылғы қаңтар 2015 жылғы желтоқсанға, %	2016 жылғы қаңтар 2015 жылғы қаңтарға, %
Тұтыну бағасының индексі	101,5	115,3
Азық-түлік тауарлары	102,2	112,2
Азық-түлік емес тауарлар	101,5	126,7
Ақылы қызметтер	100,9	107,9
Өнеркәсіп өнімдеріне өндіруші кәсіпорындар бағасының индексі	100,9	109,3
Ауыл шаруашылығы өнімін өткізу бағасының индексі	-	-
Құрылыстағы баға индексі	100,6	101,9
Көліктің барлық түрлерімен жүк тасымалдау тарифтерінің индексі	112,5	172,1
Заңды тұлғаларға көрсетілген почталық және курьерлік қызметтер тарифтерінің индексі	102,2	109,6
Заңды тұлғаларға көрсетілген байланыс қызметтері тарифтерінің индексі	100,0	100,6
Коммерциялық жылжымайтын мүлікті жалға беру бағасының индексі	100,1	102,8

## 1. Основные показатели

### 1.1 Краткие итоги социально-экономического развития

#### Краткосрочный экономический индикатор

Краткосрочный экономический индикатор в январе 2016г. к январю 2015г. составил 98,5%. Расчет краткосрочного экономического индикатора осуществляется для обеспечения оперативности и базируется на изменении индексов выпуска по базовым отраслям: сельское хозяйство, промышленность, строительство, торговля, транспорт и связь, составляющих 67-68% от ВВП.

#### Уровень жизни

Среднедушевые номинальные денежные доходы населения по оценке в декабре 2015г. составили 76472 тенге, что на 4,7% выше, чем в декабре 2014г., реальные денежные доходы за указанный период снизились на 7,8%.

#### Рынок труда и оплата труда

Численность безработных по оценке в январе 2016г. составила 457,6 тыс. человек. Уровень безработицы составил 5,1% к численности экономически активного населения. Численность лиц, зарегистрированных в органах занятости в качестве безработных, на конец января 2016г. составила 66,3 тыс. человек или 0,7% к численности экономически активного населения.

Среднемесячная номинальная заработная плата одного работника по оценке в январе 2016г. составила 126996 тенге.

#### Цены

Индекс потребительских цен в январе 2016г. по сравнению с декабрем 2015г. составил 101,3%. Цены на продовольственные товары повысились на 1,8%, непродовольственные – на 0,9%, платные услуги для населения – на 1,2%. Цены предприятий-производителей на промышленную продукцию в январе 2016г. по сравнению с декабрем 2015г. снизились на 1,9%.

#### Национальная экономика

Объем валового внутреннего продукта, по отчетным данным, за январь-сентябрь 2015г. составил в текущих ценах 27819,3 млрд. тенге. По сравнению с соответствующим периодом 2014г. реальный ВВП вырос на 1,2%. В структуре ВВП доля производства товаров составила 36,9%, услуг – 56,5%.

Объем инвестиций в основной капитал в январе 2016г. составил 262,8 млрд. тенге, что на 2,5% больше, чем в январе 2015г. Количество зарегистрированных юридических лиц по состоянию на 1 февраля 2016г. составило 362051 единица и увеличилось по сравнению с соответствующим периодом предыдущего года на 2,2%, в том числе 352903 единицы с численностью работников менее 100 человек. Количество действующих юридических лиц составило 223416, среди которых малые предприятия (менее 100 человек) составляют 214608 единиц.

#### Торговля

Объем розничной торговли за январь 2016г. составил 492,8 млрд. тенге или 92,7% к уровню соответствующего периода 2015г. (в сопоставимых ценах).

Объем оптовой торговли за январь 2016г. составил 1037,6 млрд. тенге или 91% к уровню соответствующего периода 2015г. (в сопоставимых ценах).

Внешнеторговый оборот Казахстана в январе-декабре 2015г. составил 75911,6 млн. долларов США и по сравнению с январем-декабрем 2014г. уменьшился на 37,1%, в том числе экспорт – 45725,6 млн. долларов США (на 42,5% меньше), импорт 30186 млн. долларов США (на 26,9% меньше).

#### Реальный сектор экономики

Объем промышленного производства в январе 2016г. составил 1281,2 млрд. тенге в действующих ценах, что на 0,7% меньше, чем в январе 2015г. В обрабатывающей промышленности производство увеличилось на 0,4%. В горнодобывающей промышленности и разработке карьеров производство уменьшилось на 1,4%, в электроснабжении, подаче газа, пара и воздушном кондиционировании - на 0,6%, в водоснабжении, канализационной системе, контроле над сбором и распределением отходов - на 5,5%.

Объем валового выпуска продукции (услуг) сельского хозяйства в январе 2016г. составил 145,1 млрд. тенге, что больше на 1,9% чем в январе 2015г.

Объем грузооборота в январе 2016г. составил 40,2 млрд. ткм (с учетом оценки объема грузооборота индивидуальных предпринимателей, занимающихся коммерческими перевозками) и снизился на 1,3% по сравнению с январем 2015г. Объем пассажирооборота составил 20,6 млрд. пкм и вырос на 1,5%.

#### Финансовая система

По данным Министерства финансов Республики Казахстан по состоянию на 1 января 2016г. доходы государственного бюджета составили 7634,8 млрд. тенге, или 105,4% по отношению к исполняемому бюджету. Исполнение бюджета по затратам составило 8208,1 млрд. тенге или 99,5% к исполняемому бюджету. По сравнению с соответствующим периодом 2015г. доходы увеличились на 4,3%, затраты на 5,3%. Дефицит бюджета (с учетом чистого бюджетного кредитования и сальдо по операциям с финансовыми активами) сформировался на уровне 915,7 млрд. тенге.

Кредитные вложения БВУ в отрасли экономики на конец декабря 2015г. составили 12674,2 млрд. тенге и увеличились по сравнению с соответствующим периодом прошлого года на 4,7%. В общей сумме кредитов удельный вес долгосрочных кредитов составил 83%, кредитов в иностранной валюте 33,7%. Объем депозитов в депозитных организациях составил 15970,5 млрд. тенге, что на 36,6% больше, чем в соответствующем месяце прошлого года, депозиты физических лиц составили 6792,7 млрд. тенге и увеличились на 54,5%.

Финансовый результат предприятий с численностью работающих свыше 50 человек за III квартал 2015г. определился как убыток в сумме 1974 млрд. тенге, что на 7,9% ниже уровня аналогичного периода 2014г. Уровень рентабельности (убыточности) составил 16%. Доля убыточных предприятий среди общего числа отчитавшихся составила 37,7%.

## Мониторинг основных социально-экономических показателей

Декабрь 2015г.

	Январь-декабрь 2015г.	Декабрь 2015г.	Январь-декабрь 2015г. к январю-декабрю 2014г., в %	Декабрь 2015г. к декабрю 2014г., в %	Декабрь 2015г. к ноябрю 2015г., в %
<b>Социально-демографические показатели</b>					
Численность населения на конец периода, тыс. человек	17 671,0	17 671,0	101,5	101,5	100,1
Число родившихся, человек	398 561	30 669	99,4	95,4	97,0
Число умерших, человек	131 867	10 434	99,7	91,5	99,9
Число иммигрантов, человек	16 670	1 590	99,3	99,1	104,4
Число эмигрантов, человек	30 080	2 231	103,9	107,4	92,3
Число зарегистрированных случаев заболеваний туберкулезом органов дыхания, человек	8 845	669	89,1	91,9	86,3
Число выявленных носителей ВИЧ-инфекции, человек	2 289	155	105,3	95,1	76,7
Число зарегистрированных уголовных правонарушений, случаев	386 718	14 201	113,3	52,8	47,3
Уровень преступности, (уголовных правонарушений на 10 000 населения)	221	-	111,6	-	-
<b>Уровень жизни</b>					
Среднедушевой номинальный денежный доход (оценка), тенге	798 436	76 472	107,3	104,7	113,3
Реальный денежный доход (оценка), %	-	-	100,7	92,2	111,9
Величина прожиточного минимума, тенге	-	19 816	-	105,6	101,6
<b>Рынок труда и оплата труда</b>					
Численность безработных, тыс. человек (оценка)	-	455,8	-	99,4	101,1
Численность зарегистрированных безработных, тыс. человек	-	34,6	-	103,7	59,5
Уровень безработицы, % (оценка)	-	5,1	-	-	-
Доля зарегистрированных безработных, %	-	0,4	-	-	-
Уровень скрытой безработицы, % (оценка)	-	-	-	-	-
Среднемесячная номинальная заработная плата одного работника, тенге (IV квартал 2015г.)	125 335	136 094	104,1	103,8	109,2
Индекс реальной заработной платы, % (IV квартал 2015г.)	-	-	-	92,4	97,8
	-	-	97,6	92,8	100,1
<b>Цены</b>					
Индекс потребительских цен, %	-	-	106,6	113,6	101,2
Индекс цен предприятий-производителей промышленной продукции, %	-	-	79,5	95,2	100,2
Индекс цен реализации на продукцию сельского хозяйства, %	-	-	106,9	102,7	102,2
Индекс цен в строительстве, %	-	-	102,8	102,8	100,2
Индекс цен оптовых продаж, %	-	-	100,2	104,9	101,1
Индекс тарифов на перевозку грузов всеми видами транспорта, %	-	-	109,0	125,9	99,7
Индекс тарифов на услуги почтовые и курьерские для юридических лиц, %	-	-	107,2	112,0	100,0
Индекс тарифов на услуги связи для юридических лиц, %	-	-	98,6	100,7	100,4
Индекс цен экспортных поставок продукции, %	-	-	77,9	73,5	95,1
Индекс цен импортных поступлений продукции, %	-	-	92,9	89,0	98,4
<b>Национальная экономика</b>					
Краткосрочный экономический индикатор, млрд. тенге (рассчитывается по реальному темпу роста шести отраслей - сельское хозяйство, промышленность, строительство, торговля, транспорт, связь)	36 193,9	3 854,0	100,4	100,2	104,6
Валовой внутренний продукт, млрд. тенге (отчетные данные, январь-сентябрь 2015г.)	27 819,3	-	101,2	-	-
Инвестиции в основной капитал, млрд. тенге	7 024,7	990,6	103,7	102,1	138,5
<b>Торговля</b>					
Розничная торговля по всем каналам реализации, млрд. тенге (без учета услуг общественного питания)	6 369,6	789,2	99,6	92,3	127,8
Внешнеторговый оборот, млн. долларов США	75 911,6	6 205,8	62,9	68,6	121,8
Экспорт товаров, млн. долларов США	45 725,6	3 879,5	57,5	74,1	137,4
Импорт товаров, млн. долларов США	30 186,0	2 326,3	73,1	61,0	102,4
Импорт товаров, млн. долларов США	27 857,2	2 272,0	74,3	66,6	93,6
<b>Реальный сектор экономики</b>					
Объем промышленной продукции (товаров, услуг), млрд. тенге	14 634,5	1 535,6	98,4	97,5	99,6

	Январь-декабрь 2015г.	Декабрь 2015г.	Январь-декабрь 2015г. к январю-декабрю 2014г., в %	Декабрь 2015г. к декабрю 2014г., в %	Декабрь 2015г. к ноябрю 2015г., в %
Объем валового выпуска продукции (услуг) сельского хозяйства, млрд. тенге	2 748,7	168,4	104,4	127,4	61,9
Объем строительных работ, млрд. тенге	2 856,0	379,4	104,3	105,3	124,7
Перевозки грузов всеми видами транспорта, млн. тонн	3 728,6	360,1	99,6	97,5	104,9
Грузооборот всех видов транспорта, млрд. ткм	512,1	47,1	92,5	90,6	100,1
Объем услуг почтовой и курьерской деятельности, млрд. тенге	27,7	2,7	103,3	92,9	119,1
Объем услуг связи, млрд. тенге	684,3	59,0	100,6	93,8	102,8
Индекс предпринимательской уверенности в промышленности (III кв. 2015г.)	-	+5	-	-	-
Индекс предпринимательской уверенности в торговле (III кв. 2015г.)	-	-2	-	-	-
Индекс предпринимательской уверенности в строительстве (III кв. 2015г.)	-	-9	-	-	-
<b>Финансовая система</b>					
Денежная масса М3, млрд. тенге	-	17 207,5	-	134,3	103,1
Наличные деньги в обращении, млрд. тенге	-	1 236,9	-	110,2	103,9
Депозиты в депозитных организациях, на конец периода, млрд. тенге (без учета счетов нерезидентов)	-	15 970,5	-	136,6	103,1
депозиты физических лиц, на конец периода, млрд. тенге (без учета счетов нерезидентов)	-	6 792,7	-	154,5	108,7
Кредиты БВУ экономики и населения, млрд. тенге	-	12 674,2	-	104,7	102,5
Долгосрочные кредитные вложения БВУ, млрд. тенге	-	10 518,0	-	109,5	104,3
Рентабельность (убыточность) предприятий и организаций, % (III кв. 2015г.)	-16,0	-	-	-	-
Дебиторская задолженность предприятий и организаций, млрд. тенге (на 1 октября 2015г.)	7 858,9	-	105,1	-	-
Задолженность по обязательствам предприятий и организаций, млрд. тенге (на 1 октября 2015г.)	41 370,6	-	108,4	-	-

Январь 2016г.

	Январь 2016г.	Январь 2016г. к январю 2015г., в %	Январь 2016г. к декабрю 2015г., %
<b>Социально-демографические показатели</b>			
Численность населения на конец периода, тыс. человек	...	...	...
Число родившихся, человек	...	...	...
Число умерших, человек	...	...	...
Число иммигрантов, человек	...	...	...
Число эмигрантов, человек	...	...	...
Число зарегистрированных случаев заболеваний туберкулезом органов дыхания, человек	...	...	...
Число выявленных носителей ВИЧ-инфекции, человек	...	...	...
Число зарегистрированных уголовных правонарушений, случаев	...	...	...
Уровень преступности, (уголовных правонарушений на 10 000 населения)	...	...	...
<b>Уровень жизни</b>			
Среднедушевой номинальный денежный доход (оценка), тенге	...	...	...
Реальный денежный доход (оценка), %	...	...	...
Величина прожиточного минимума, тенге	20 145	105,7	101,7
<b>Рынок труда и оплата труда</b>			
Численность безработных, тыс. человек (оценка)	457,6	101,6	100,4
Численность зарегистрированных безработных, тыс. человек	66,3	140,3	191,5
Уровень безработицы, % (оценка)	5,1	-	-
Доля зарегистрированных безработных, %	0,7	-	-
Уровень скрытой безработицы, % (оценка)	0,4	-	-
Среднемесячная номинальная заработная плата одного работника, тенге (оценка)	126 996	106,5	80,6
Индекс реальной заработной платы, % (оценка)	-	93,1	79,6
<b>Цены</b>			
Индекс потребительских цен, %	-	114,4	101,3
Индекс цен предприятий-производителей промышленной продукции, %	-	104,2	98,1

	Январь 2016г.	Январь 2016г. к январю 2015г., в %	Январь 2016г. к декабрю 2015г., %
Индекс цен реализации на продукцию сельского хозяйства, %	-	103,2	101,2
Индекс цен в строительстве, %	-	103,0	100,4
Индекс цен оптовых продаж, %	-	110,5	103,6
Индекс тарифов на перевозку грузов всеми видами транспорта, %	-	131,9	105,5
Индекс тарифов на услуги почтовые и курьерские для юридических лиц, %	-	114,0	102,1
Индекс тарифов на услуги связи для юридических лиц, %	-	99,9	99,8
Индекс цен экспортных поставок продукции, %	-	-	...
Индекс цен импортных поступлений продукции, %	-	-	...
<b>Национальная экономика</b>			
Краткосрочный экономический индикатор, млрд. тенге (рассчитывается по реальному темпу роста шести отраслей - сельское хозяйство, промышленность, строительство, торговля, транспорт, связь)	2 749,9	98,5	65,0
Валовой внутренний продукт, млрд. тенге	...	-	...
Инвестиции в основной капитал, млрд. тенге	262,8	102,5	26,4
<b>Торговля</b>			
Розничная торговля по всем каналам реализации, млрд. тенге	492,8	92,7	61,7
Внешнеторговый оборот, млн. долларов США	...	...	...
Экспорт товаров, млн. долларов США	...	...	...
Импорт товаров, млн. долларов США	...	...	...
<b>Реальный сектор экономики</b>			
Объем промышленной продукции (товаров, услуг), млрд. тенге	1 281,2	99,3	82,8
Объем валового выпуска продукции (услуг) сельского хозяйства, млрд. тенге	145,1	101,9	49,9
Объем строительных работ, млрд. тенге	63,6	101,2	16,7
Перевозки грузов всеми видами транспорта, млн. тонн	270,3	99,7	75,1
Грузооборот всех видов транспорта, млрд. ткм	40,2	98,7	85,3
Объем услуг почтовой и курьерской деятельности, млрд. тенге	2,0	80,5	72,1
Объем услуг связи, млрд. тенге	58,3	96,2	99,0
<b>Финансовая система</b>			
Денежная масса М3, млрд. тенге	...	...	...
Наличные деньги в обращении, млрд. тенге	...	...	...
Депозиты в депозитных организациях, на конец периода, млрд. тенге (без учета счетов нерезидентов)	...	...	...
депозиты физических лиц, на конец периода, млрд. тенге (без учета счетов нерезидентов)	...	...	...
Кредиты БВУ экономики и населения, млрд. тенге	...	...	...
Долгосрочные кредитные вложения БВУ, млрд. тенге	...	...	...
Рентабельность предприятий и организаций, %	...	...	...
Дебиторская задолженность предприятий и организаций, млрд. тенге	...	...	...
Задолженность по обязательствам предприятий и организаций, млрд. тенге	...	...	...

Примечание:

Показатели, формируемые с опозданием, представлены в предыдущей таблице.

Данные приведены по новой классификации видов экономической деятельности ОКЭД.



## 2. Социально-демографические показатели

### 2.1 Численность населения

	тыс. человек		
	Все население	Городское население	Сельское население
На 1 января 2016г.	17 671,0	10 066,7	7 604,3
На 1 января 2015г.	17 417,4	9 628,8	7 788,6

Численность населения страны на 1 января 2016г. составила 17671 тыс. человек, в том числе городского - 10066,7 тыс. (57%), сельского - 7604,3 тыс. (43%) человек. По сравнению с 1 январем 2015г. численность населения увеличилась на 253,6 тыс. человек или 1,46%.

#### Изменение темпов прироста численности населения

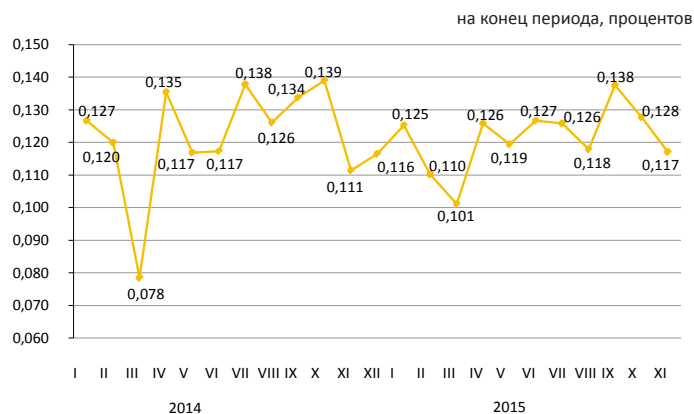

#### Естественное движение населения

	Человек		На 1 000 человек	
	январь-декабрь 2015г.	январь-декабрь 2014г.	январь-декабрь 2015г.	январь-декабрь 2014г.
Родившиеся	398 561	401 066	22,72	23,20
Умершие	131 867	132 236	7,52	7,65
Естественный прирост	266 694	268 830	15,20	15,55
Браки	148 769	159 328	8,48	9,22
Разводы	53 293	52 673	3,04	3,05

#### Изменение естественного прироста населения

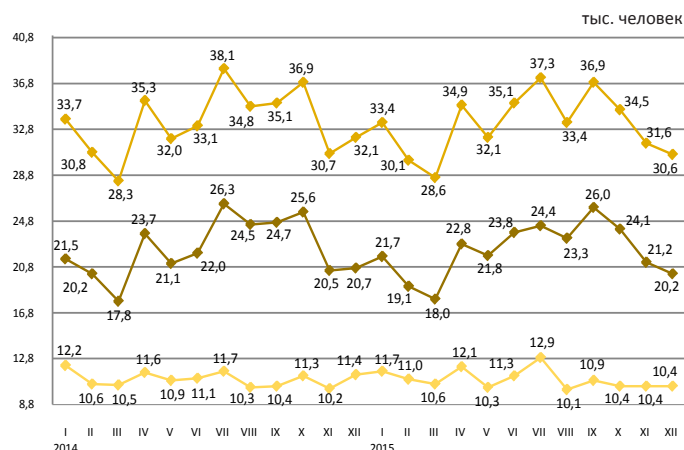

За январь-декабрь 2015г. в республике зарегистрировано 3742 (за январь-декабрь 2014г. – 3943) умерших младенцев в возрасте до 1 года. По сравнению с январем-декабром 2014г. число умерших детей в возрасте до 1 года уменьшилось на 5,1%.

За январь-декабрь 2016г. коэффициент младенческой смертности составил 9,39 (9,83) случаев на 1000 родившихся.

Основной причиной младенческой смертности являются состояния, возникающие в перинатальном периоде, от которых в январе-декабре 2015г. умерло 1973 (2156) младенцев или 52,7% (54,7%) от общего числа смертных случаев среди младенцев. Число умерших младенцев от врожденных аномалий составило 798 (820) или 21,3% (20,8%), от болезней органов дыхания – 256 (277) или 6,8% (7%) и от несчастных случаев, отравлений и травм – 195 (177) или 5,2% (4,5%).

#### Динамика коэффициентов младенческой смертности

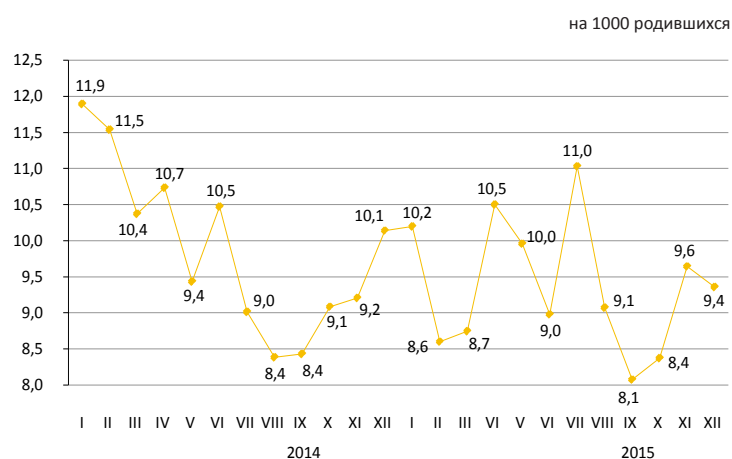

## 2.2 Миграция населения

### Миграция населения

	человек	
	Январь-декабрь 2015г.	Январь-декабрь 2014г.
<b>прибыло</b>		
Всего	472 421	422 718
внешняя миграция	16 670	16 790
в том числе:		
страны СНГ	14 077	14 842
другие страны	2 593	1 948
внутренняя миграция	455 751	405 928
<b>выбыло</b>		
Всего	485 831	434 875
внешняя миграция	30 080	28 947
в том числе:		
страны СНГ	27 020	26 102
другие страны	3 060	2 845
внутренняя миграция	455 751	405 928
<b>сальдо миграции</b>		
Всего	-13 410	-12 157
внешняя миграция	-13 410	-12 157
в том числе:		
страны СНГ	-12 943	-11 260
другие страны	-467	-897
внутренняя миграция	-	-

В январе-декабре 2015г. по сравнению с январем-декабрем 2014г. число прибывших в Казахстан уменьшилось на 120 человек (0,7%), а число выбывших из Казахстана увеличилось на 1133 человек (3,9%).

Основной миграционный обмен страны происходит с государствами СНГ. Доля прибывших из стран СНГ и выбывших в эти страны составили 84,4% и 89,8% соответственно.

Численность мигрантов, переезжающих в пределах страны увеличилась на 12,3%. По межрегиональным перемещениям положительное сальдо миграции населения сложилось в 6-и регионах страны: городе Алматы (41927 человек), Акмолинской (3633 человека), Костанайской (1075 человек), Мангистауской (575 человек), Павлодарской (336 человек) и Западно-Казахстанской (184 человека) областях.

### Изменение внешней миграции

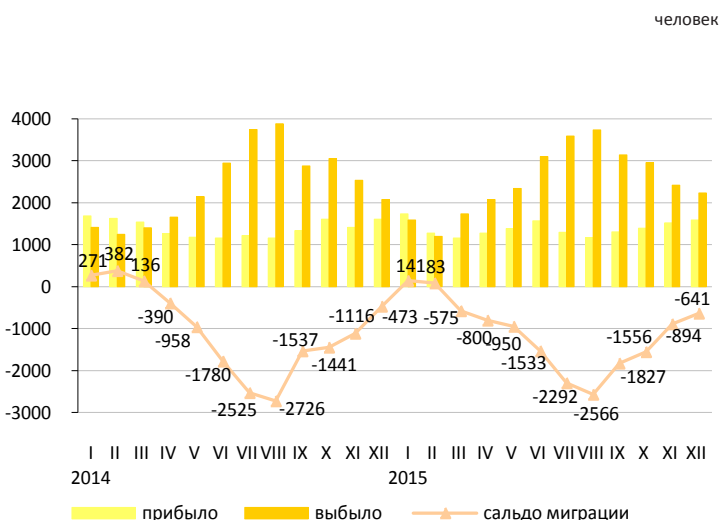

### Структура внешней миграции по отдельным этническим группам

	в процентах к общему числу			
	Прибывшие		Выбывшие	
	январь-декабрь 2015г.	январь-декабрь 2014г.	январь-декабрь 2015г.	январь-декабрь 2014г.
Всего	100	100	100	100
Казахи	59,3	60,2	4,9	4,2
Русские	17,7	16,8	70,9	70,1
Узбеки	2,0	2,6	0,4	0,5
Украинцы	2,1	1,7	6,8	7,2
Татары	1,4	1,4	2,4	2,3
Немцы	1,4	1,4	7,8	8,0
Другие	16,1	15,9	6,8	7,7

### Межрегиональная миграция населения за январь-декабрь 2015г.

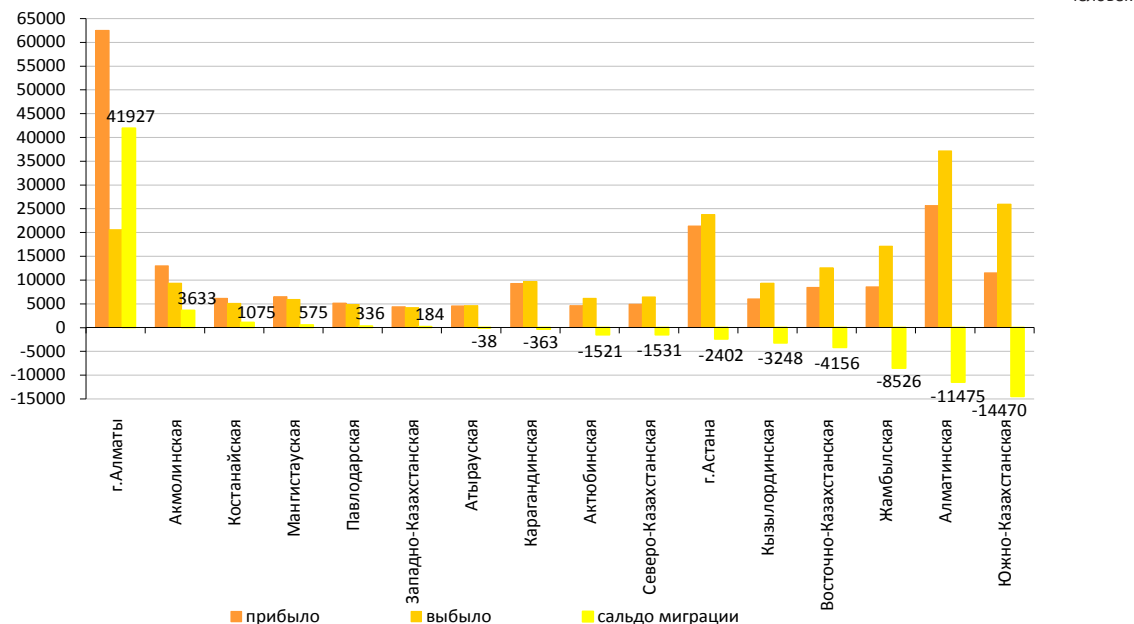

## 2.3 Заболеваемость населения

(по данным РГКП «НПЦСЭиМ» КЗПП МНЭ)

	случаев	
	Туберкулез органов дыхания	ВИЧ-инфекция
Декабрь 2014г.	728	163
2014г.	9 925	2 174
Декабрь 2015г.	669	155
2015г.	8 845	2 289



### Уровень заболеваемости отдельными инфекционными заболеваниями в январе-декабре 2015г.

Наибольшее распространение среди зарегистрированных инфекционных заболеваний получили острые инфекции верхних дыхательных путей – 4036,5 (в соответствующем периоде 2014г. – 4430,5) на 100000 населения, туберкулез органов дыхания – 50,4 (57,4), острые кишечные инфекции – 74,8 (76,2), сифилис – 28,4 (31,3), педикулез – 10 (9,9) и чесотка – 3,6 (3,8), вирусные гепатиты – 3,3 (5,9).

### Рост заболеваемости населения отдельными видами инфекционных заболеваний

в процентах

	Декабрь 2015г. к ноябрю 2015г., в процентах	
	всего	сельская местность
Бруцеллез, впервые диагностированный	102,1	102,5

### Число зарегистрированных случаев наиболее распространенных заболеваний

	Январь-декабрь 2015г., единиц	Декабрь 2015г., единиц	Январь-декабрь 2015г. к январю-декабрю 2014г., в процентах	Декабрь 2015г. к декабрю 2014г., в процентах	Декабрь 2015г. к ноябрю 2015г., в процентах
Ротавирусный энтерит					
всего	1 641	149	101,2	86,1	79,3
из них дети до 14 лет	1 634	149	101,4	87,6	79,7
сельская местность		23		191,7	51,1
Бактериальная дизентерия					
всего	1 181	26	140,6	100,0	12,7
из них дети до 14 лет	788	13	157,9	92,9	9,8
сельская местность		6		85,7	46,2
Бруцеллез, впервые диагностированный					
всего	1 334	97	92,4	140,6	102,1
из них дети до 14 лет	184	12	121,9	200,0	52,2
сельская местность		83		138,3	102,5
Эхинококкоз					
всего	811	53	97,7	103,9	82,8
из них дети до 14 лет	214	13	100,5	72,2	92,9
сельская местность		31		83,8	86,1

## 2.4 Пенсионное обеспечение и социальная защита населения

(по данным МЗСР)

	Средний размер назначенных пенсий / пособий, тенге	Число получателей, тыс. человек
<b>пенсионная выплата по возрасту<sup>1)</sup></b>		
III квартал 2014г.	36 134	1 763,7
III квартал 2015г.	39 010	1 841,7
<b>государственная базовая пенсионная выплата</b>		
III квартал 2014г.	10 450	1 809,4
III квартал 2015г.	11 182	1 876,2
<b>государственное социальное пособие</b>		
III квартал 2014г.	19 958	651,4
III квартал 2015г.	21 421	652,7
<b>специальное государственное пособие</b>		
III квартал 2014г.	5 685	1 284,8
III квартал 2015г.	6 044	1 297,1
<b>государственная жилищная помощь<sup>2)</sup></b>		
2014г.	2 036,6	110,0
2015г.	2 179,0	93,9
<b>государственная адресная социальная помощь</b>		
Январь 2015 г.	3 774,9	19,3
Январь 2016 г.	3 908,0	14,4

<sup>1)</sup> Лица достигшие пенсионного возраста.

<sup>2)</sup> В графе «Число получателей» указано тысяч семей.

Численность пенсионеров по возрасту за III квартал 2015г. составила 1841665 человек, средний размер назначенной пенсии 39010 тенге. Государственная базовая пенсионная выплата за 2015г. составила 11182 тенге. Средний размер жилищной помощи, назначенной за 2015г. составил 2179 тенге, которую получили 93868 семей. Средний размер адресной социальной помощи, назначенной за январь 2016г. составил 3908,3 тенге, которую получили 14442 человека.

### Средний размер и численность получателей пенсий (пособий)

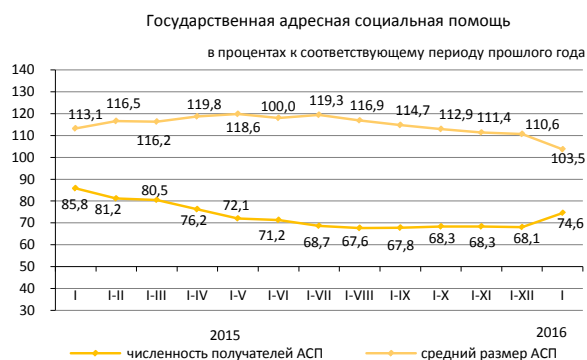
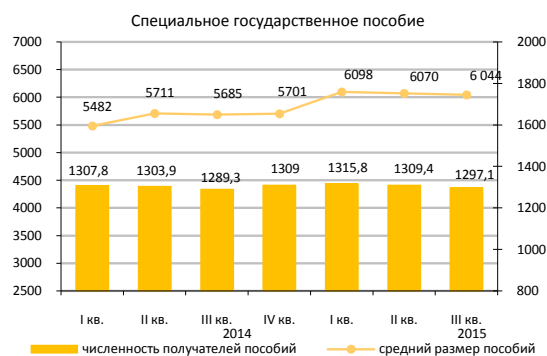
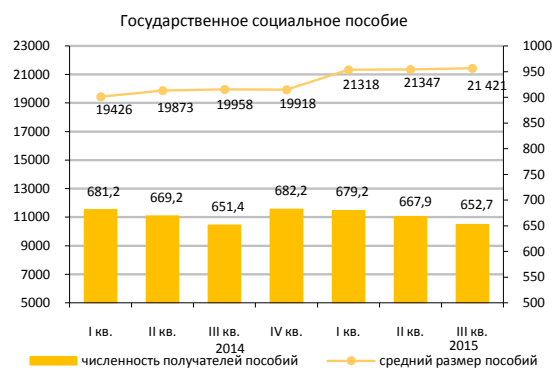
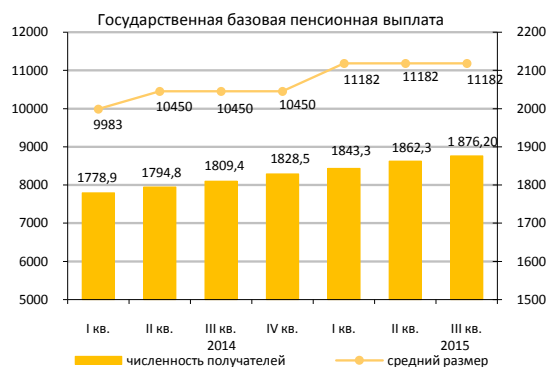

## 2.5 Преступность

(по данным КПСУ ГП)

	Число зарегистрированных уголовных правонарушений	случаев	
		Из них в отношении женщин	несовершеннолетних
Январь-декабрь 2014г.	341 291	136 705	7 360
Январь-декабрь 2015г.*	386 718	65 325	3 820

### Уровень зарегистрированных уголовных правонарушений на 10 000 населения

	Всего
Январь-декабрь 2014г.	198
Январь-декабрь 2015г.*	221

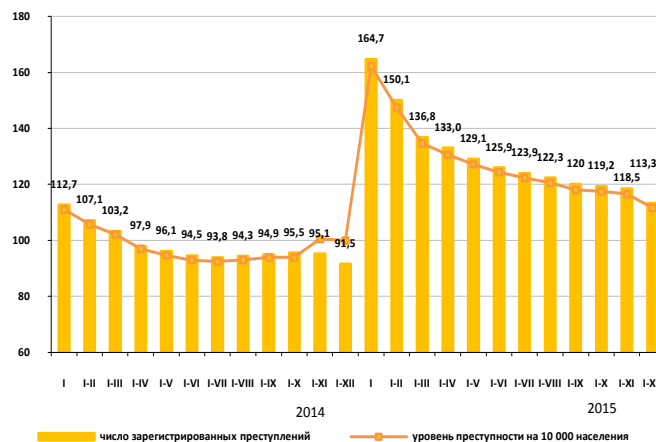

По расследованным в отчетном периоде уголовным правонарушениям в целом по республике установленная сумма материального ущерба составила 245513,7 млн. тенге, из них 23,9% приходится на уголовные правонарушения против собственности, 68% - в сфере экономической деятельности.

Правоохранительными органами республики выявлено 108455 лиц, совершивших уголовные правонарушения, привлечено к уголовной ответственности – 44577 лиц. Из числа выявленных лиц, совершивших уголовные правонарушения, 14% составляли женщины, 3,1% - несовершеннолетние, 1,9% – выполнявшие государственные функции. Удельный вес лиц, ранее совершавших уголовные правонарушения, составил 16,3%.

В среднем по Казахстану каждый шестой, совершивший уголовное правонарушение, находился в состоянии алкогольного опьянения, и каждый седьмой – в составе группы. Большую часть всех выявленных лиц, совершивших уголовные правонарушения, составили безработные – 81%.

### По категориям уголовных правонарушений

	Январь-декабрь 2015г.*	В процентах к итогу
Число зарегистрированных уголовных правонарушений - всего, случаев	386 718	100,0
Уголовные правонарушения против личности	15376	4,0
из них:		
убийство	862	
умышленное причинение тяжкого вреда здоровью	2 271	
умышленное причинение средней тяжести вреда здоровью	5 977	
Уголовные правонарушения против собственности	290 362	75,1
из них:		
кражи чужого имущества	208 907	
мошенничество	37 729	
грабеж	12 197	
разбой	900	
вымогательство	638	
Уголовные правонарушения против общественной безопасности и общественного порядка	25 330	6,5
из них: хулиганство	22 086	
Уголовные правонарушения против здоровья населения и нравственности	10 239	2,6
из них: уголовные правонарушения, связанные с наркотиками	9 288	
Коррупционные и иные уголовные правонарушения против интересов государственной службы и государственного управления	3 337	0,9
Воинские уголовные правонарушения	395	0,1
Транспортные уголовные правонарушения	8 284	2,1
Другие	33 395	8,6

\* С 1 января 2015г. введен в действие новый Уголовный кодекс Республики Казахстан (в редакции от 3 июля 2014 г.), в который включены новые статьи, а также статьи из КоАП РК.

### 3. Уровень жизни

#### 3.1 Доходы населения

##### Среднедушевые номинальные денежные доходы населения (оценка)

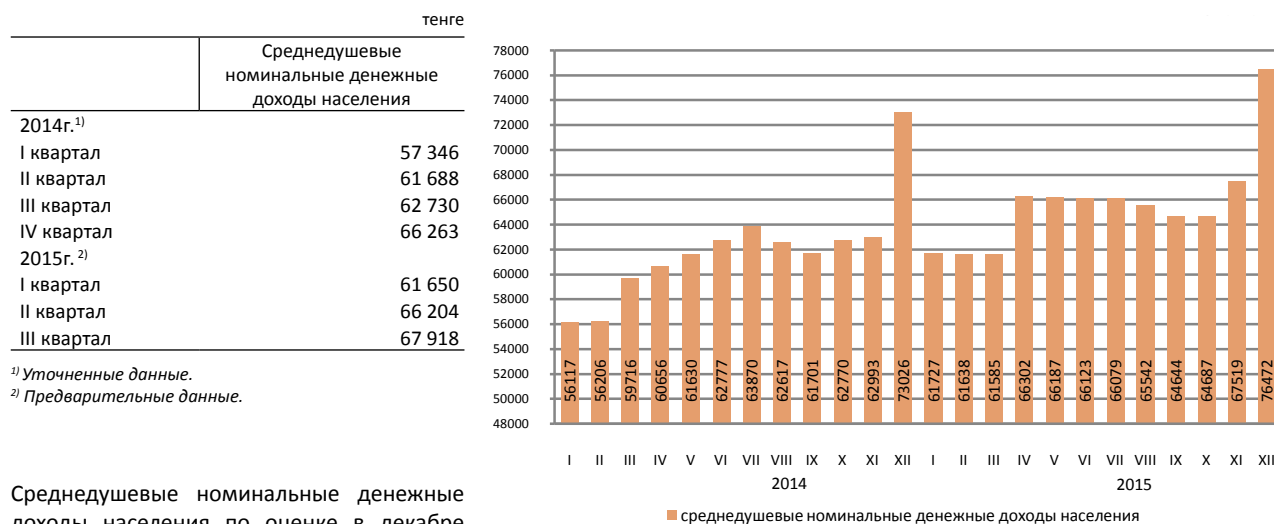

<sup>1)</sup> Уточненные данные.

<sup>2)</sup> Предварительные данные.

Среднедушевые номинальные денежные доходы населения по оценке в декабре 2015г. составили 76472 тенге, что на 4,7% выше, чем в декабре 2014г., реальные денежные доходы за указанный период снизились на 7,8%.

в процентах к соответствующему периоду предыдущего года

	Декабрь 2015г.	Январь-декабрь 2015г.
Индекс номинальных денежных доходов	104,7	107,3
Индекс реальных денежных доходов	92,2	100,7

##### Структура денежных доходов

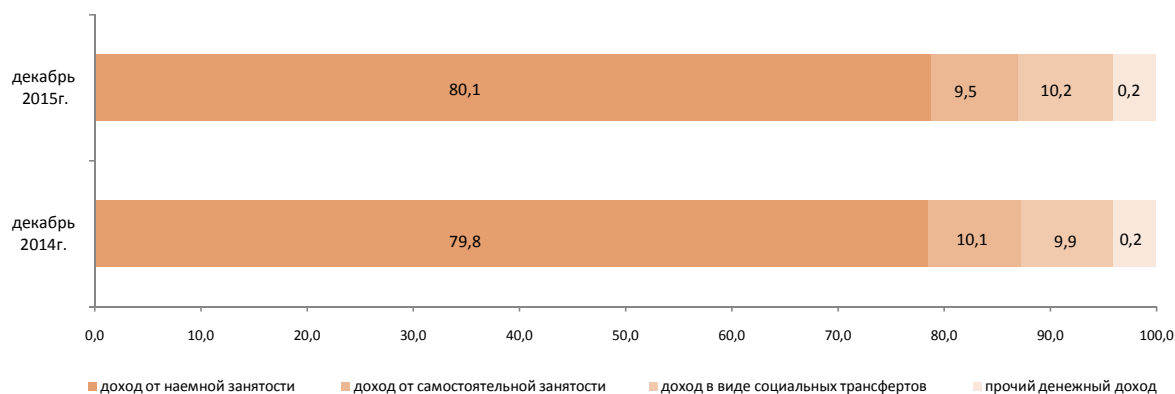

### 3.2 Величина прожиточного минимума

	в среднем за год, тенге
2015г.....	19 647
	за месяц, тенге
Январь 2015г.....	19 059
Январь 2016г.....	20 145

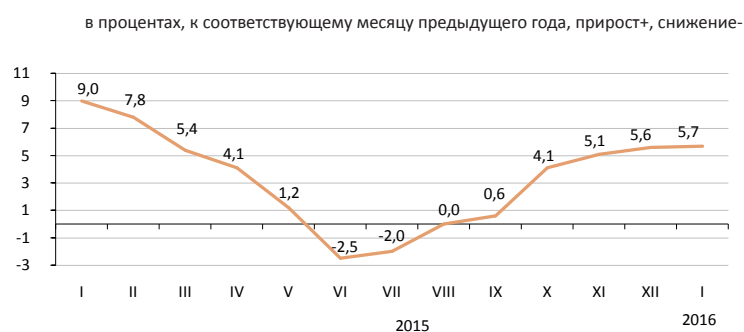

Величина прожиточного минимума в среднем на душу населения, рассчитанная исходя из минимальных норм потребления основных продуктов питания, в январе 2016г. относительно предыдущего месяца увеличилась на 1,7%, января 2015г. – на 5,7%.

	Январь 2016г., тенге	Январь 2016г. к декабрю 2015г.	Структура
Величина прожиточного минимума	20 145	101,7	100,0
в том числе			
продовольственные товары	12 087	101,7	60,0
непродовольственные товары и услуги	8 058	101,7	40,0

#### Структура продовольственной корзины

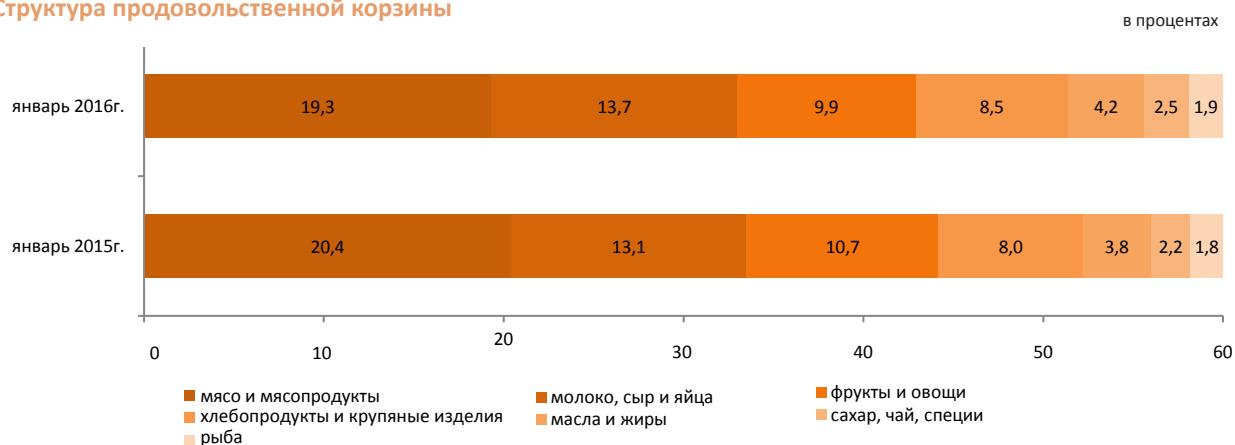

#### По социально-демографическим группам

	Величина прожиточного минимума, тенге			Соотношение с величиной прожиточного минимума, в процентах
	всего	продовольственные товары	непродовольственные товары и платные услуги	
В среднем на душу населения	20 145	12 087	8 058	100,0
дети, до 13 лет	16 335	9 801	6 534	81,1
подростки, 14-17 лет	25 441	15 265	10 176	126,3
юноши	19 496	11 698	7 798	96,8
девушки				
трудоспособное население, старше 18 лет				
мужчины	23 924	14 354	9 570	118,8
женщины	18 994	11 397	7 597	94,3
пенсионеры и пожилые люди	18 851	11 310	7 541	93,6

## 4. Рынок труда и оплата труда

### 4.1 Занятость по найму на предприятиях (организациях)<sup>1)</sup>

	Фактическая численность наемных работников на предприятиях (организациях), тыс. человек
Декабрь 2014г.	3 602,9
Январь-декабрь 2014г.	3 591,3
Декабрь 2015г. <sup>2)</sup>	3 609,8
Январь-декабрь 2015г.	3 652,0

Численность наемных работников на предприятиях (организациях) в IV квартале 2015г. составила 3846,2 тыс. человек, из них на крупных и средних предприятиях – 2711,8 тыс. человек.

В IV квартале 2015г. на крупные и средние предприятия было принято 152,2 тыс. человек. Выбыло по различным причинам 181,7 тыс. человек. Отработано одним работником 466,6 часов.

На конец IV квартала 2015г. на крупных и средних предприятиях были не заполнены 22,1 тыс. вакантных мест (0,8% к численности наемных работников).

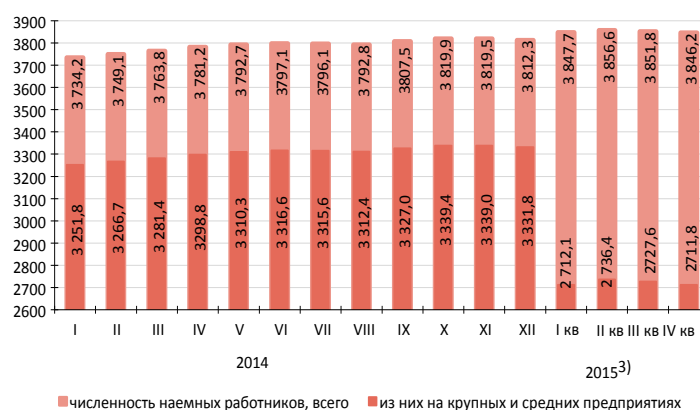

	IV квартал 2015г.		
	тыс. человек	в процентах к предыдущему кварталу	в процентах к соответствующему кварталу 2014г.
Всего	3 846,2	99,9	101,3
из них на крупных и средних предприятиях	2 711,8	99,4	101,5

### Наличие и движение наемных работников, занятых на крупных и средних предприятиях, по отдельным видам экономической деятельности

	IV квартал 2015г.			
	численность наемных работников	принято работников	выбыло работников	из них в связи с сокращением и ликвидацией
Всего	2 711,8	152,2	181,7	6,9
Сельское, лесное и рыбное хозяйство	79,0	2,4	9,6	-
Промышленность	648,9	35,9	43,0	2,4
Строительство	185,7	15,9	29,4	1,2
Оптовая и розничная торговля; ремонт автомобилей и мотоциклов	146,7	19,9	19,8	0,4
Транспорт и складирование	212,9	10,5	9,8	0,3
Финансовая и страховая деятельность	77,7	5,5	4,6	-
Профессиональная, научная и техническая деятельность	80,4	4,7	5,3	0,4
Деятельность в области административного и вспомогательного обслуживания	105,9	11,2	13,8	0,7
Государственное управление и оборона; обязательное социальное обеспечение	229,3	9,9	10,4	0,2
Образование	427,8	11,0	8,4	0,1
Здравоохранение и социальные услуги	356,7	14,3	13,6	0,8
Прочие виды деятельности	160,8	11,0	14,0	0,4

### Численность наемных работников на предприятиях (организациях) за IV квартал 2015г.

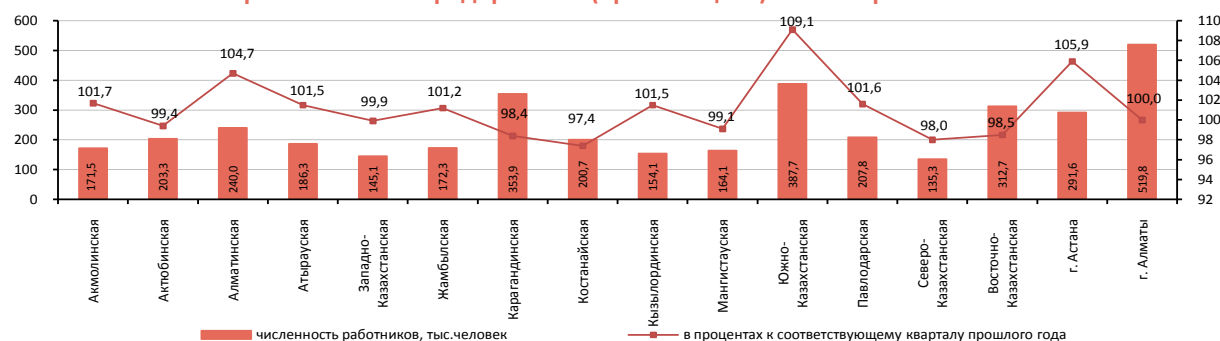

<sup>1)</sup> Без учета работников малых предприятий, занимающихся предпринимательской деятельностью.

<sup>2)</sup> Фактическая численность работников по оценке.

<sup>3)</sup> С учетом новых критериев отнесения субъектов малого предпринимательства, согласно Закону «О частном предпринимательстве».



## 4.2 Занятое и безработное население

(по данным КС и МЗСР)

	Уровень безработицы, в процентах	Уровень молодежной безработицы, в процентах	
		15-24 <sup>1)</sup>	15-28 <sup>2)</sup>
2015г. <sup>3)</sup>			
I квартал	5,0	4,2	4,3
II квартал	5,0	4,4	4,5
III квартал	4,9	4,1	4,2
IV квартал	5,0	4,6	4,5
2016г.			
Январь <sup>4)</sup>	5,1	-	-

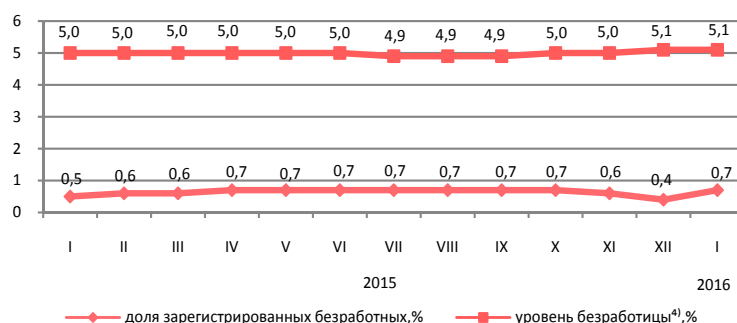

Численность безработных, определяемая по методологии МОТ, в январе 2016г. по оценке составила 457,6 тыс. человек, уровень безработицы – 5,1%. Официально зарегистрированы в органах занятости в качестве безработных 66,3 тыс. человек (доля зарегистрированных безработных – 0,7%).

	IV квартал 2015г. <sup>3)</sup>		
	тыс. человек	в процентах к III кварталу 2015г.	в процентах к IV кварталу 2014г.
Экономически активное население	8 961,8	98,7	98,4
Занятое население	8 510,7	98,6	98,4
наемные работники	6 225,1	98,9	102,0
самостоятельно занятые работники	2 285,6	97,7	89,7
продуктивно занятые	1 783,5	98,9	97,6
непродуктивно занятые	502,1	93,6	69,7
Безработное население	451,1	101,6	98,4
Экономически неактивное население	3 632,5	100,8	101,2

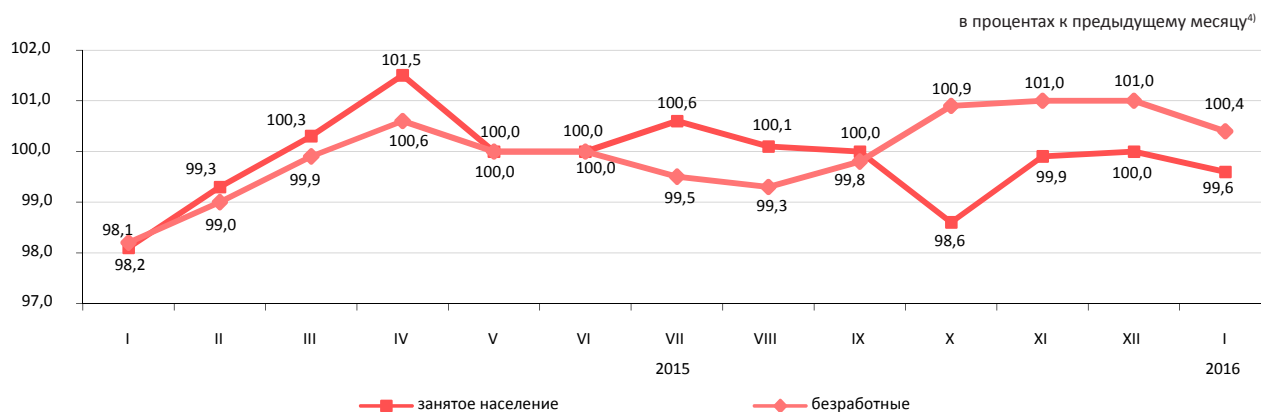

	Январь 2016г.	
	тыс. человек	в процентах к декабрю 2015г.
Число обратившихся в органы занятости за трудовым посредничеством	37,4	в 3,5 раза
Число трудоустроенных граждан	13,1	83,5
Направлены на профессиональную подготовку или переподготовку, на повышение квалификации	0,1	17,5
Приняли участие в общественных работах	8,9	в 2,9 раза

<sup>1)</sup> Согласно стандартам Международной организации труда.

<sup>2)</sup> Согласно Закона РК «О государственной молодежной политике».

<sup>3)</sup> Данные итогов выборочного обследования занятости по расширенной сети.

<sup>4)</sup> Оценка.

### 4.3 Оплата труда

в процентах к соответствующему периоду предыдущего года		
	Индекс номинальной зарботной платы	Индекс реальной зарботной платы
Декабрь 2014г.	112,8	105,0
Январь-декабрь 2014г.	110,9	103,9
Декабрь 2015г.*	100,2	89,8
Январь-декабрь 2015г.	104,1	97,6

\* Данные по оценке.

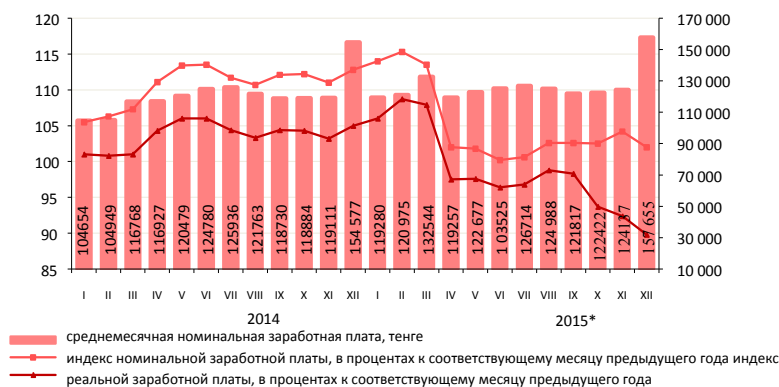

	Среднесуточная номинальная зарботная плата, тенге	В процентах к средне- республиканскому уровню	В процентах к соответствующему кварталу предыдущего года	
			индекс номинальной зарботной платы	индекс реальной зарботной платы
По всем видам экономической деятельности	136 094	100,0	103,8	92,8
Сельское, лесное и рыбное хозяйство	76 853	56,5	104,1	93,0
Промышленность	185 699	136,4	105,2	94,0
Строительство	166 993	122,7	109,7	98,1
Оптовая и розничная торговля; ремонт автомобилей и мотоциклов	128 576	94,5	106,6	95,3
Транспорт и складирование	173 470	127,5	98,5	88,1
Услуги по проживанию и питанию	124 179	91,2	112,3	100,3
Информация и связь	199 728	146,8	103,1	92,2
Финансовая и страховая деятельность	270 799	199,0	106,3	95,0
Операции с недвижимым имуществом	126 310	92,8	108,5	96,9
Профессиональная, научная и техническая деятельность	298 851	219,6	115,2	103,0
Деятельность в области административного и вспомогательного обслуживания	112 311	82,5	94,9	84,8
Государственное управление и оборона; обязательное социальное обеспечение	115 889	85,2	102,8	91,9
Образование	80 320	59,0	103,8	92,7
Здравоохранение и социальные услуги	96 165	70,7	102,5	91,6
Искусство, развлечения и отдых	113 480	83,4	112,0	100,1
Предоставление прочих видов услуг	212 658	156,3	127,0	113,5

В IV квартале 2015г. среднесуточная номинальная заработная плата одного работника составила 136094 тенге, на крупных и средних предприятиях 152444 тенге.

С 1 января 2016г. минимальная заработная плата установлена в размере 22859 тенге.

#### Среднесуточная номинальная заработная плата

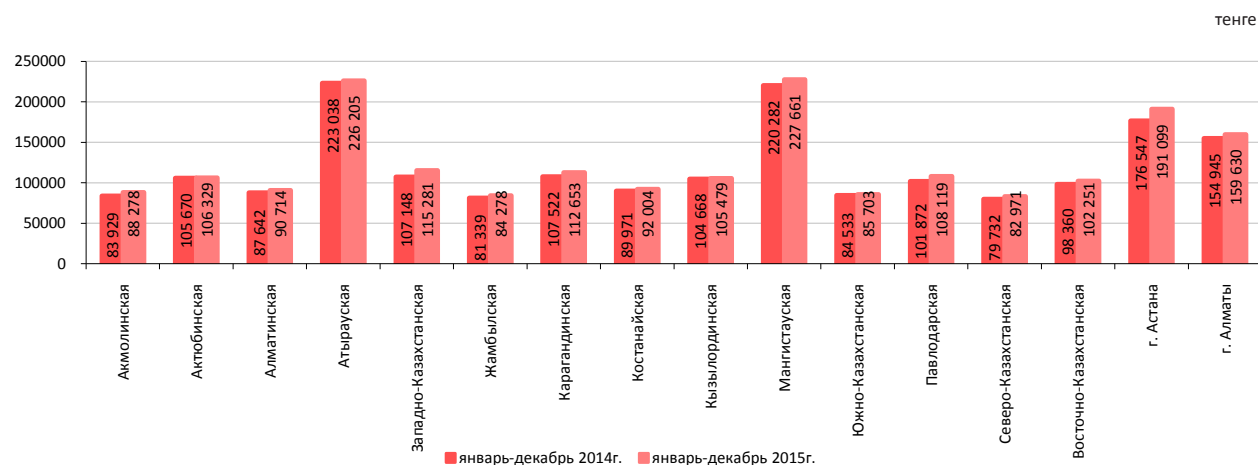

## 5. Цены

### 5.1 Индекс потребительских цен

на конец периода, в процентах к декабрю предыдущего года

2015г.....113,6

в процентах к предыдущему месяцу

Январь 2015г. ....100,6

Январь 2016г.. ....101,3

В январе 2016г. повышение цен отмечено на овощи свежие на 8,2%, яйца – на 4,3%, фрукты свежие – на 3,7%, хлеб, сахар – по 3,2%, картофель, чай черный – по 2,8%, сухофрукты и орехи – на 2,6%, творог – на 2,2%, крупы, масло подсолнечное – по 2,1%, сыр сычужный – на 2%.

Прирост цен на фармацевтическую продукцию составил 4%, бытовые приборы – 2%, текстильные изделия, стеклянные и керамические изделия – по 1,9%, дорожные товары и другие изделия для переноса вещей – 1,5%, моющие и чистящие средства, автомобили – по 1,2%.

Проезд железнодорожным пассажирским транспортом на большие расстояния подорожал на 4,9%, услуги детских дошкольных учреждений – на 3,2%, услуги здравоохранения – на 1,4%. Оплата за правовые услуги, страхование личных транспортных средств повысилась по 7%.

в процентах к предыдущему месяцу, прирост +, снижение -

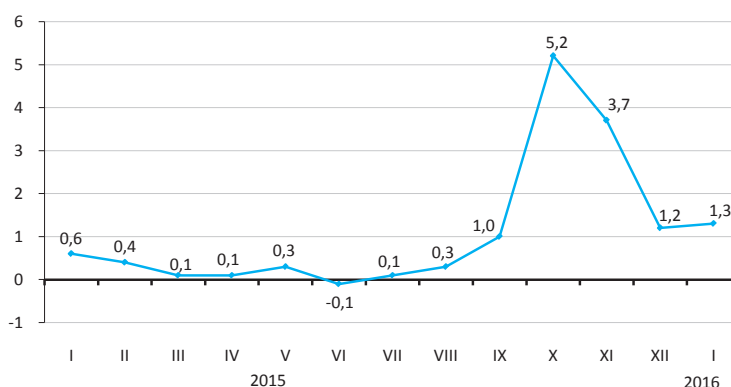

в процентах

	Январь 2016г. к		
	декабрю 2015г.	январю 2015г.	декабрю 2010г.
Товары и услуги	101,3	114,4	147,4
Продовольственные товары	101,8	111,6	144,8
Непродовольственные товары	100,9	123,8	150,1
Платные услуги для населения	101,2	108,6	147,5

в процентах к предыдущему месяцу, прирост

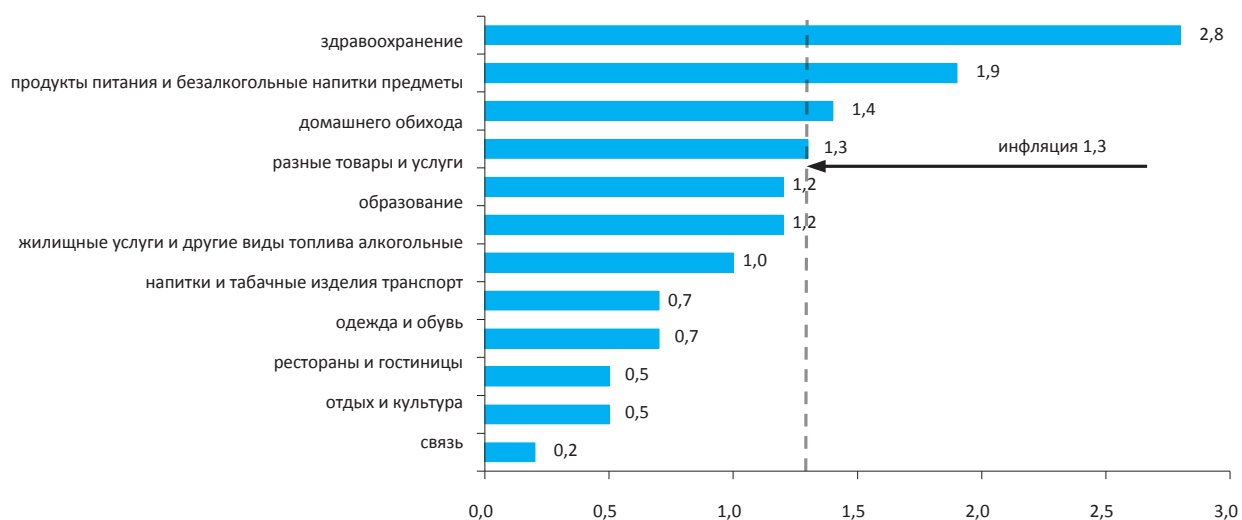

в процентах

	Январь 2016г. к		
	декабрю 2015г.	январю 2015г.	декабрю 2010г.
Индекс потребительских цен	101,3	114,4	147,4
Индекс цен для групп населения:			
с наименьшими денежными доходами	101,4	112,7	145,8
с наибольшими денежными доходами	101,1	114,7	147,1

## 5.2 Индекс цен предприятий-производителей

### На промышленную продукцию

на конец периода, в процентах к декабрю предыдущего года	
2015г.....	95,2
в процентах к предыдущему месяцу	
Январь 2015г.....	89,7
Январь 2016г.....	98,1



### На приобретенную продукцию производственно-технического назначения

на конец периода, в процентах к декабрю предыдущего года	
2015г.....	110,4
в процентах к предыдущему месяцу	
Январь 2015г.....	98,0
Январь 2016г.....	100,6

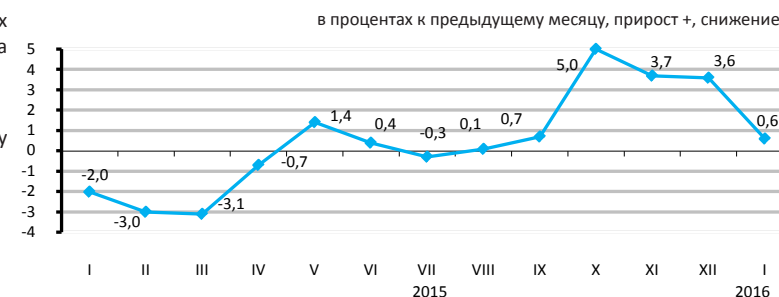

В январе 2016г. по сравнению с декабрем 2015 года цены предприятий-производителей на пропан и бутан сжиженные стали выше на 8,7%, металлические руды - на 7,8%, газ природный - на 6,6%, уголь - на 6%, на нефть — ниже на 7,3%, бензин - на 3,8%.

Увеличение цен отмечено на свинец на 8,4%, алюминий - на 7%, благородные металлы - на 3,2%, прокат черных металлов — на 3%, медь - на 2,8%, цинк - на 1,8%, ферросплавы — на 1,4%.

Масло растительное подорожало на 4,7%, мука пшеничная — на 3,5%, ржаная - на 1%, чай — на 3,2%, макаронные изделия — на 2,9%, хлеб - на 2,3%, мясо птицы - на 1,9%, сахар - на 1,3%.

в процентах

	Январь 2016г. к		
	декабрю 2015г.	январю 2015г.	декабрю 2010г.
<b>Промышленность - всего</b>	98,1	104,2	112,4
Произведенная продукция	97,7	103,6	109,6
Услуги производственного характера	101,5	109,6	146,5

### По видам экономической деятельности

пайызбен

	Январь 2016г. к					
	декабрю 2015г.		январю 2015г.		декабрю 2010г.	
	на промышленную продукцию	на приобретенную продукцию	на промышленную продукцию	на приобретенную продукцию	на промышленную продукцию	на приобретенные ресурсы
Горнодобывающая промышленность и разработка карьеров	94,7	98,6	97,3	97,7	95,7	156,6
Обрабатывающая промышленность	102,7	101,1	115,4	109,7	133,7	127,8
Электроснабжение, подача газа, пара и воздушное кондиционирование	103,8	100,2	109,7	108,7	169,5	162,8
Водоснабжение; канализационная система, контроль над сбором и распределением отходов	102,7	...	107,9	...	168,5	...

### По видам энергоресурсов

в процентах

	Январь 2016г. к		
	декабрю 2015г.	январю 2015г.	декабрю 2010г.
Энергоресурсы, всего	94,5	96,6	99,6
Сырьевые энергоресурсы	93,2	94,7	92,1
Нефтепродукты	103,9	111,9	141,5
Электроэнергия	102,5	107,0	172,3

### 5.3 Индексы цен в сельском хозяйстве

#### На продукцию сельского хозяйства

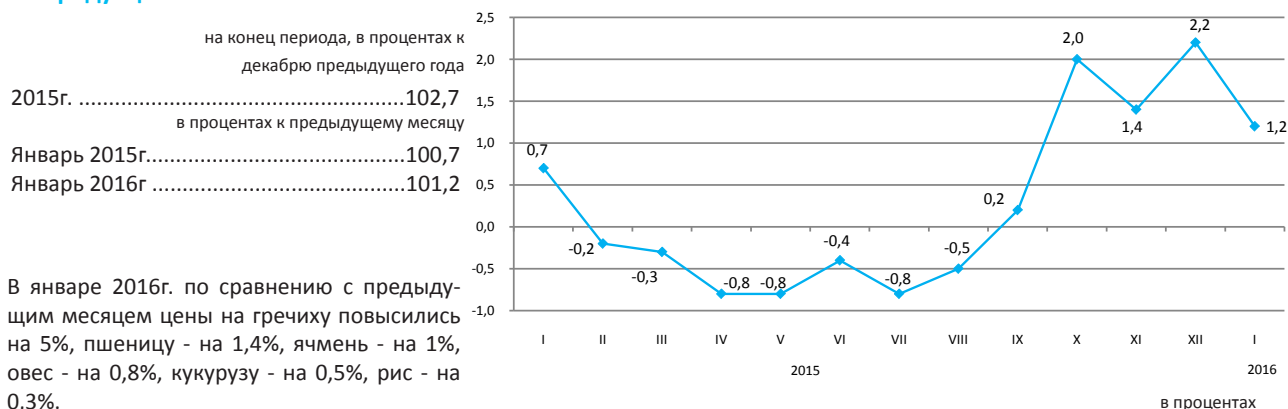

В январе 2016г. по сравнению с предыдущим месяцем цены на гречиху повысились на 5%, пшеницу - на 1,4%, ячмень - на 1%, овес - на 0,8%, кукурузу - на 0,5%, рис - на 0,3%.

Овощная продукция подорожала на 2,9%. Цены на морковь столовую повысились на 0,7%, капусту - на 0,5%, свеклу столовую и лук репчатый - по 0,2%, а на картофель - снизились на 0,1%. Семена подсолнечника подорожали на 1,8%, горох сушеный - на 0,9%.

Мясо птиц подорожало на 2,3%, свиней - на 2%, скота крупного рогатого - на 0,6%, овец - на 0,2%, а мясо лошадей подешевело на 0,2%. Цены на яйца повысились на 2%, молоко сырое - на 1,2%.

	Январь 2016г. к		
	декабрю 2015г.	январю 2015г.	декабрю 2010г.
Продукция сельского хозяйства	101,2	103,2	131,9
Продукция растениеводства	101,3	103,2	126,2
Продукция животноводства	101,1	103,3	131,7

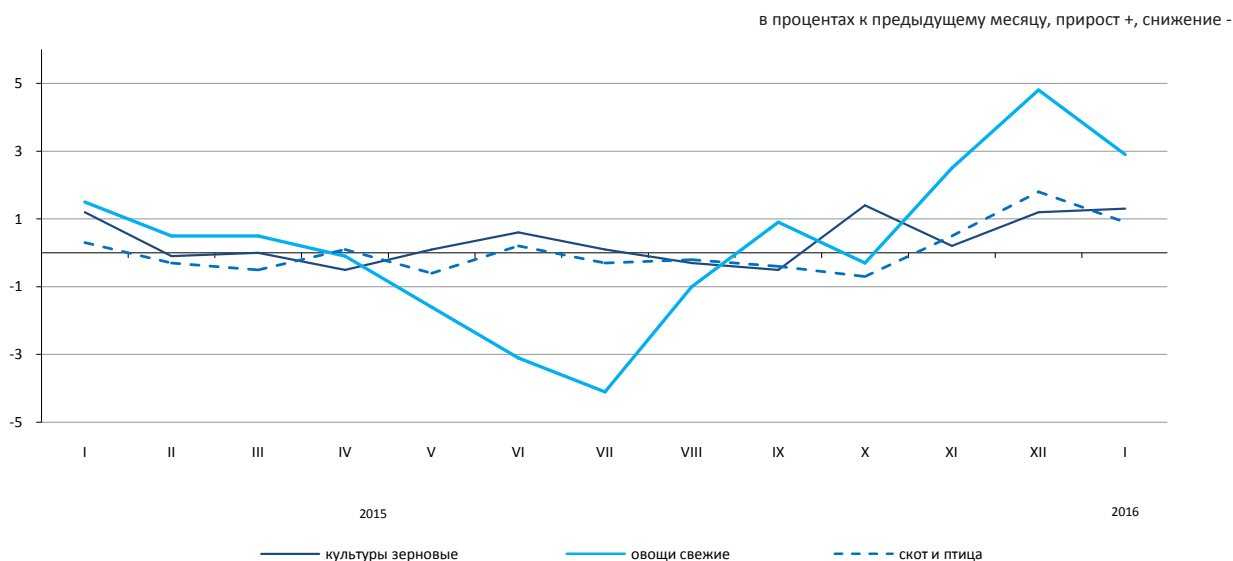

#### По видам продукции сельского хозяйства

	Январь 2016г. к		
	декабрю 2015г.	январю 2015г.	декабрю 2010г.
Пшеница	101,4	103,1	123,4
Ячмень	101,0	103,6	142,0
Овес	100,8	102,5	122,8
Гречиха	105,0	166,6	92,4
Картофель	99,9	90,5	95,4
Скот крупный рогатый	100,6	102,3	139,4
Лошади	99,8	97,0	132,3
Овцы	100,2	99,6	165,7
Свиньи	102,0	94,0	110,6
Птица	102,3	99,6	114,1
Молоко сырое	101,2	95,3	128,3
Яйца	102,0	128,2	110,7

## 5.4 Индекс цен в строительстве

на конец периода, в процентах к декабрю предыдущего года	
2015г.....	102,8
в процентах к предыдущему месяцу	
Январь 2015г.....	100,2
Январь 2016г.....	100,4

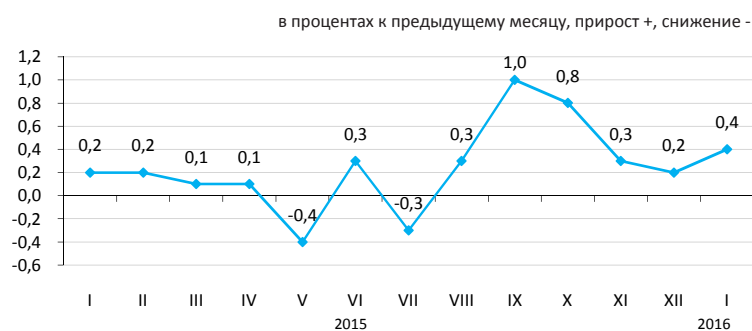

В январе 2016г. по сравнению с предыдущим месяцем цены приобретения строительными организациями щебня повысились на 1,6%, красок и эмалей — на 0,6%, песка — на 0,4%.

Стержни и прутки стали дешевле на 1,4%, проволока — на 0,3%, гипсокартон и оборудование электрическое — по 0,1%.

	Январь 2016г. к		
	декабрю 2015г.	январю 2015г.	декабрю 2010г.
Индекс цен в строительстве	100,4	103,0	122,7
Строительно-монтажные работы	100,4	103,1	124,3
Машины и оборудование	100,3	101,3	117,4
Прочие работы и затраты	100,1	105,6	123,9

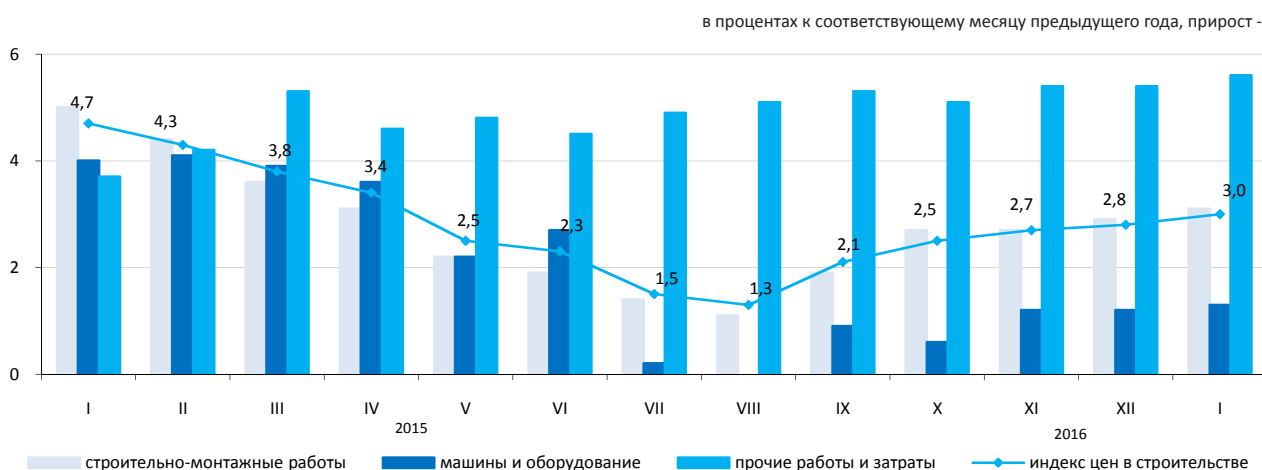

### Индекс цен на приобретенные строительные материалы

в процентах

	Январь 2016г. к		
	декабрю 2015г.	январю 2015г.	декабрю 2010г.
Продукция горнодобывающей промышленности	100,9	101,3	112,3
Древесина и изделия из древесины	100,0	101,0	106,1
Краски, лаки и покрытия аналогичные	100,4	98,6	107,2
Плитки и плиты керамические	101,9	110,8	117,9
Портландцемент	100,2	93,6	100,4
Изделия из бетона для строительных целей	100,0	99,0	105,4
Бетоны и растворы	100,0	98,8	109,5
Металлы черные основные	99,1	98,0	99,9
Металлоконструкции строительные сборные	100,0	104,2	112,0

## 5.5 Цены на рынке жилья

### Изменение цен продажи нового жилья

на конец периода, в процентах к декабрю предыдущего года

2015г. ....115,8

в процентах к предыдущему месяцу

Январь 2015г. ....100,4

Январь 2016г. ....103,2

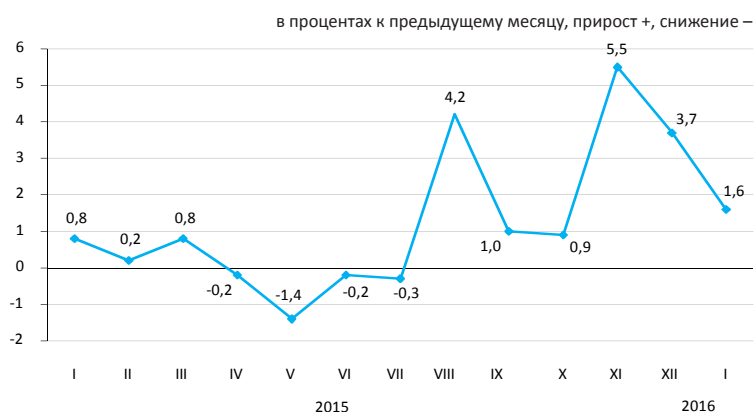

### Изменение цен перепродажи благоустроенного жилья

на конец периода, в процентах к декабрю предыдущего года

2015г. ....109,1

в процентах к предыдущему месяцу

Январь 2015г. ....100,4

Январь 2016г. ....103,2

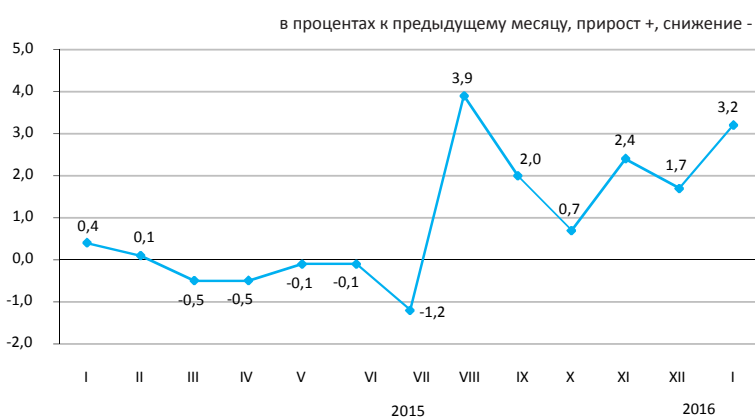

### Изменение арендной платы за благоустроенное жилье

на конец периода, в процентах к декабрю предыдущего года

2015г. ....103,5

в процентах к предыдущему месяцу

Январь 2015г. ....100,5

Январь 2016г. ....101,4

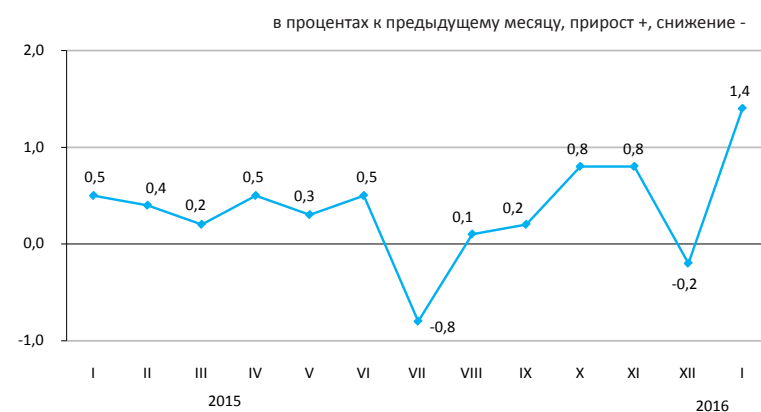

В январе 2016г. в среднем по республике цены перепродажи благоустроенного жилья повысились на 3,2%, продажи нового — на 1,6%. Арендная плата за благоустроенное жилье стала выше на 1,4%.

	Цена за 1 кв.м, тенге	в процентах, прирост +, снижение -		
		Январь 2016г. к декабрю 2015г.	январю 2015г.	декабрю 2010г.
Продажа нового жилья	260 660*	1,6	16,7	72,6
Перепродажа благоустроенного жилья	196 023	3,2	12,1	83,7
Арендная плата за благоустроенное жилье	1 299	1,4	4,3	55,3

\* Цена за один квадратный метр общей площади квартир с черновой, чистовой отделкой.

## 5.6 Индекс цен оптовых продаж

	на конец периода, в процентах к декабрю предыдущего года
2015г.	104,9
	в процентах к предыдущему месяцу
Январь 2015г.	98,4
Январь 2016г.	103,6

В январе 2016г. по сравнению с предыдущим месяцем увеличение цен оптовых продаж отмечено на прокат плоский – на 3,5%, черные металлы – на 2%, уголь каменный – на 1,1%, топливо дизельное – на 0,5%, их уменьшение – на бензин и пропан и бутан сжиженные по 1,4%. Масло оливковое подорожало на 5,4%, зерно – на 3,9%, макароны – на 3,5%, молочные продукты – на 3,3%, чай – на 2,6%, яйца – на 2,4%, сахар – на 1,7%..

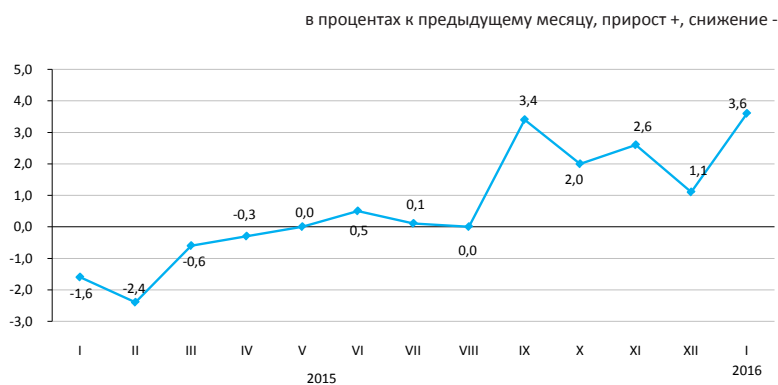

	Январь 2016г. к		
	декабрю 2015г.	январю 2015г.	декабрю 2010г.
Товары и продукция - всего	103,6	110,5	137,6
Потребительские товары	104,5	115,2	144,8
Продукция промежуточного потребления	100,9	99,8	124,8
Средства производства	102,7	122,0	133,3

### Товары классифицированные по конечному назначению

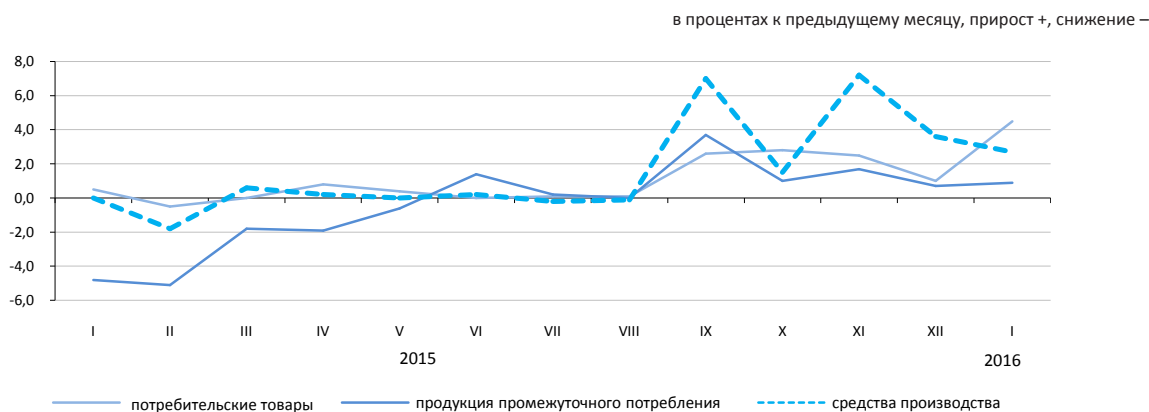

### По основным группам

	Январь 2016г. к		
	декабрю 2015г.	январю 2015г.	декабрю 2010г.
Фрукты и овощи свежие	104,6	113,4	131,9
Мясо и мясные продукты	100,5	101,1	141,0
Продукты молочные, яйца, масла и жиры	103,0	106,4	131,2
Сахар, шоколад, изделия кондитерские	100,5	116,8	138,1
Кофе, чай, какао и пряности	102,2	116,4	137,4
Детали и принадлежности для автомобилей	100,8	116,8	137,6
Посуда и средства чистящие	102,2	111,1	136,2
Товары и препараты фармацевтические и медицинские	106,6	122,8	160,3
Топливо твердое, жидкое, газообразное	99,7	94,8	118,0
Товары химические	101,6	111,6	133,6



## 5.7 Индексы тарифов на услуги грузового транспорта, почтовые, курьерские и связи для юридических лиц

### На услуги грузового транспорта

на конец периода, в процентах к декабрю предыдущего года

2015г.....125,9

в процентах к предыдущему месяцу

Январь 2015г.....100,7

Январь 2016г.....105,5

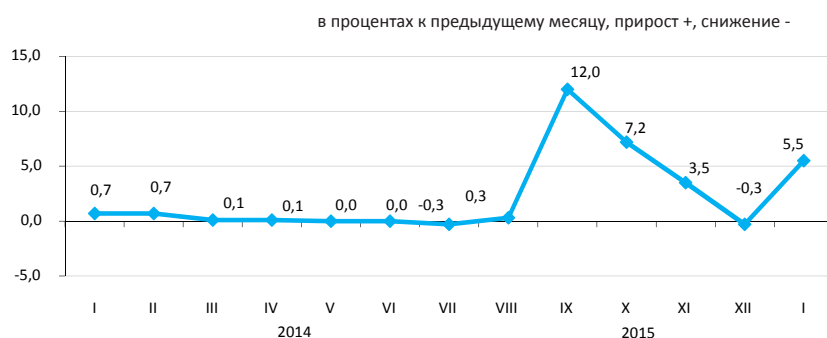

### По видам грузового транспорта

В январе 2016г. тарифы на услуги воздушного транспорта повысились на 17,6%, трубопроводного — на 8,3%, железнодорожного — на 3,6%, автомобильного — на 0,3%.

	Январь 2016г. к		
	декабрю 2015г.	январю 2015г.	декабрю 2010г.
Грузовой транспорт	105,5	131,9	208,6
Автомобильный	100,3	98,6	112,2
Железнодорожный	103,6	123,8	187,7
Воздушный	117,6	117,6	122,7
Трубопроводный	108,3	145,8	242,5
Внутренний водный	100,0	99,5	123,4

### На услуги почтовые и курьерские

на конец периода, в процентах к декабрю предыдущего года

2015г.....112,0

в процентах к предыдущему месяцу

Январь 2015г.....100,3

Январь 2016г.....102,1

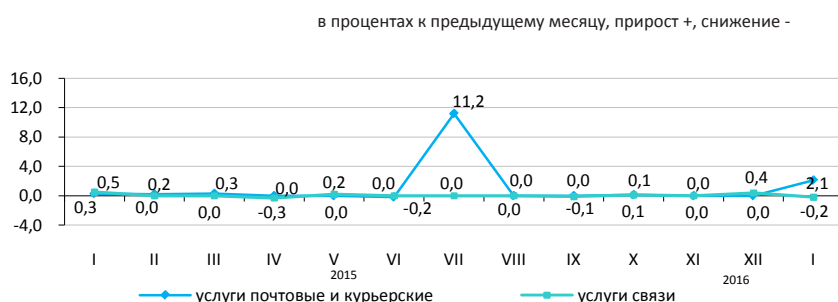

### На услуги связи

на конец периода, в процентах к декабрю предыдущего года

2015г.....100,7

в процентах к предыдущему месяцу

Январь 2015г.....100,5

Январь 2016г.....99,8

### По видам услуг почтовых, курьерских и связи

	Январь 2016г. к		
	декабрю 2015г.	январю 2015г.	декабрю 2010г.
Услуги почтовые и курьерские	102,1	114,0	138,4
Услуги почтовые	102,1	127,6	206,0
Услуги курьерские	102,2	102,8	100,2
Услуги связи	99,8	99,9	77,7
Местная телефонная связь	100,0	100,2	97,7
Междугородная телефонная связь	100,0	104,5	100,8
Услуги по предоставлению доступа к Интернет	100,0	100,0	95,8
по проводным сетям	100,0	96,9	54,5
Услуги мобильной связи	98,5	99,0	91,8
Услуги по предоставлению доступа к Интернет	100,0	100,0	95,2
по беспроводным сетям	99,9	98,2	79,8
Услуги телекоммуникационные прочие	100,0	99,6	84,4

## 5.8 Индексы цен внешней торговли

### Экспортные поставки

на конец периода, в процентах к декабрю предыдущего года	
2014г.....	92,3
в процентах к предыдущему месяцу	
Декабрь 2014г.....	96,7
Декабрь 2015г.....	95,1



### Импортные поступления

на конец периода, в процентах к декабрю предыдущего года	
2014г.....	104,8
в процентах к предыдущему месяцу	
Декабрь 2014г.....	104,4
Декабрь 2015г.....	98,4



В декабре 2015г. по сравнению с ноябрем снижение цен экспортных поставок отмечено на пшеницу на 7,5%, уголь – на 7%, нефть – на 6%, ферросплавы – на 5,7%, их повышение – на хлопок на 1,8%, свинец – на 0,9%. Из импортируемой продукции краски и лаки подешевели на 3,9%, строительные материалы – на 1,9%, кондитерские изделия подорожали на 8,5%, чай – на 4,8%, лекарственные средства – на 3,3%, текстильные изделия – на 1,9%, овощи – на 0,7%.

в процентах

	Декабрь 2015г. к			Январь-декабрь 2015г. к январю-декабрю 2014г.
	ноябрю 2015г.	декабрю 2014г.	декабрю 2010г.	
Экспорт - всего	95,1	73,5	87,1	77,9
Сырье	96,6	66,0	86,3	71,9
Полуфабрикаты	93,4	84,0	74,9	86,1
Готовые товары	99,7	72,5	52,2	78,1
Импорт - всего	98,4	89,0	94,9	92,9
Сырье	103,6	92,3	83,3	86,2
Полуфабрикаты	96,7	87,3	100,4	98,7
Готовые товары	98,3	89,2	92,0	92,4

### По группам продукции

в процентах

	Экспортные поставки			Импортные поступления		
	декабрь 2015г. к			декабрь 2015г. к		
	ноябрю 2015г.	декабрю 2014г.	декабрю 2010г.	ноябрю 2015г.	декабрю 2014г.	декабрю 2010г.
Молочная продукция, яйца птиц	101,6	63,2	86,6	99,7	70,6	53,2
Зерновые культуры	91,7	78,0	45,4	88,6	79,5	48,9
Сахар и кондитерские изделия из сахара	96,6	82,2	63,0	99,3	94,7	87,6
Алкогольные и безалкогольные напитки	101,9	102,4	71,1	86,5	74,5	65,1
Минеральные продукты	96,6	65,0	82,6	91,6	74,2	68,1
Черные и цветные металлы	90,8	76,6	68,5	97,4	90,1	123,0
Продукция химической промышленности	97,0	107,9	122,4	101,9	91,7	68,0
Пластмассы и изделия из них	99,3	94,6	94,5	96,7	84,8	71,3
Текстиль и текстильные изделия	101,7	88,6	116,4	101,9	93,8	107,3

## 5.9 Индекс цен на аренду коммерческой недвижимости

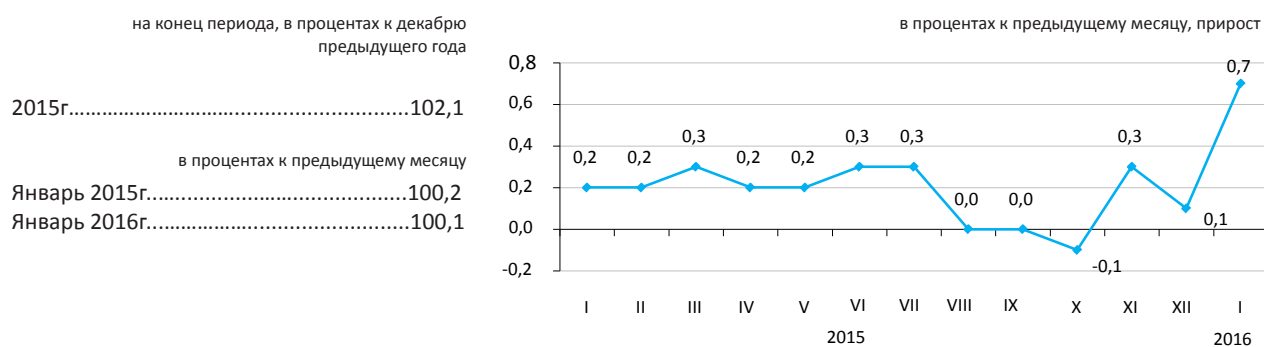

В январе 2016г. по сравнению с предыдущим месяцем цены на аренду торговых помещений повысились на 0,9%, помещений административно-офисного назначения и складских помещений – по 0,7%, ресторанов и пунктов общественного питания – на 0,6%, пунктов бытового обслуживания, сервиса и производственных помещений – по 0,2%.

	в процентах		
	Январь 2016г. к		
	декабрю 2015г.	январю 2015г.	декабрю 2010г.
Аренда коммерческой недвижимости	100,7	102,6	116,6
Помещения административно-офисного назначения	100,7	103,0	113,5
Торговые помещения	100,9	102,3	118,6
Рестораны и пункты общественного питания	100,6	104,5	114,0
Пункты бытового обслуживания, сервиса	100,2	101,6	125,8
Складские помещения	100,7	101,6	115,7
Производственные помещения	100,2	103,0	121,6
Паркинги	100,0	100,9	105,9
Прочие типы коммерческой недвижимости	102,7	106,6	116,0

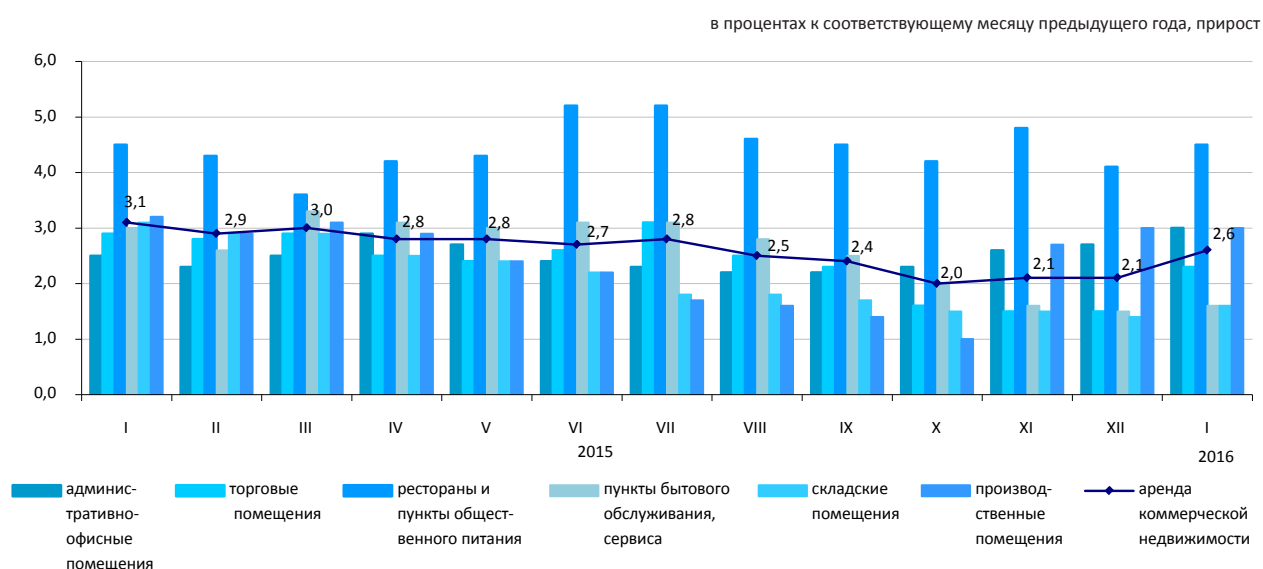

## 6. Национальная экономика

### 6.1 Краткосрочный экономический индикатор

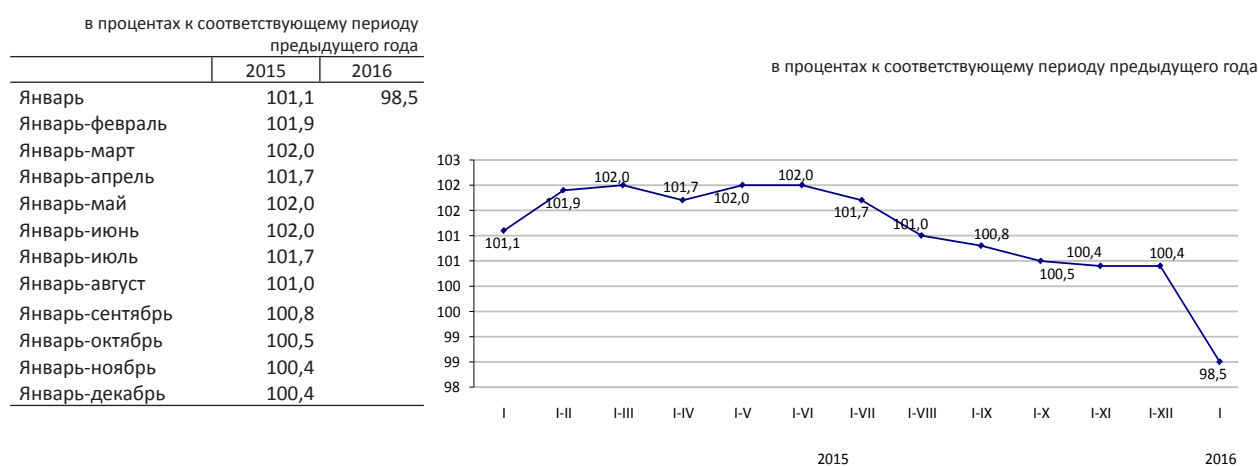
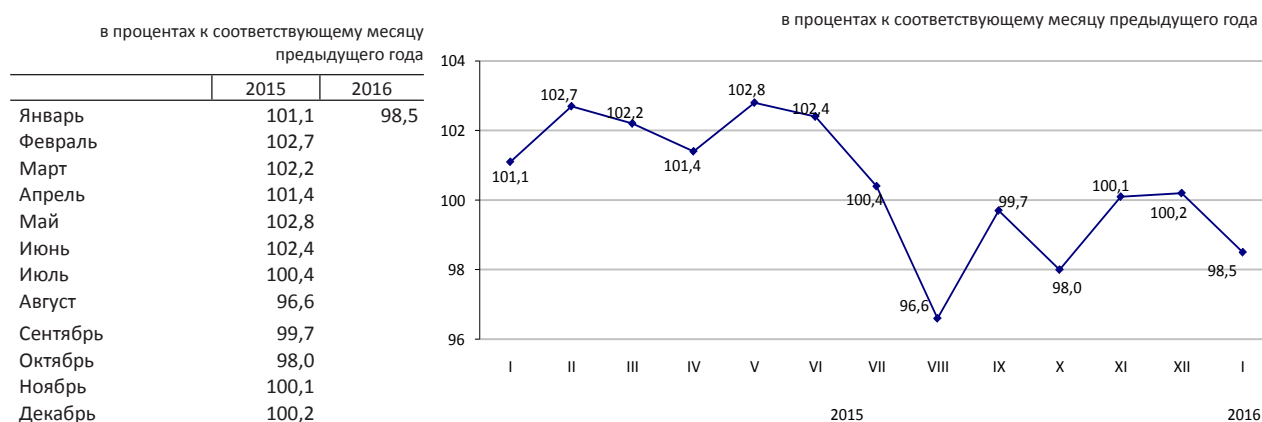

Краткосрочный экономический индикатор – показатель, характеризующий тенденции развития экономики. Его расчет осуществляется для обеспечения оперативности и базируется на изменении индексов выпуска по базовым отраслям: сельское хозяйство, промышленность, строительство, торговля, транспорт и связь. Доля указанных отраслей в объеме ВВП составляет 67-68%.

## 6.2 Валовой внутренний продукт

ИФО, в процентах к соответствующему  
периоду предыдущего года

Январь-сентябрь 2007г.....	109,6
Январь-сентябрь 2008г.....	104,0
Январь-сентябрь 2009г.....	98,5
Январь-сентябрь 2010г.....	107,5
Январь-сентябрь 2011г.....	107,4
Январь-сентябрь 2012г.....	104,8
Январь-сентябрь 2013г.....	105,5
Январь-сентябрь 2014г.....	103,9
Январь-сентябрь 2015г.....	101,2

в процентах к предыдущему году

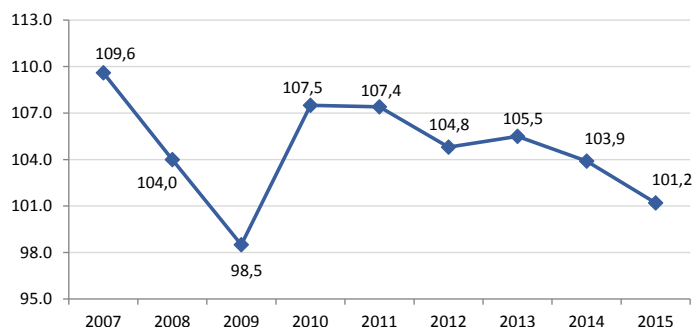

### Производство товаров и услуг

В структуре ВВП за январь-сентябрь 2015г. по отчетным данным производство товаров составило 36,9%, производство услуг - 56,5%. Основную долю в производстве ВВП занимает промышленность 26,2%, оптовая и розничная торговля; ремонт автомобилей и мотоциклов – 16,3%.

в процентах к соответствующему периоду предыдущего года

	Январь-сентябрь 2015г.		
	ВДС, млн. тенге	индекс физического объема	дефлятор
Производство товаров	10 266 034,3	100,5	97,6
Производство услуг	15 715 382,9	102,4	107,0

### ВВП по видам экономической деятельности

в процентах к соответствующему периоду предыдущего года

	ВДС, млн. тенге	Индекс физического объема	Дефлятор	Структура ВВП, в процентах к итогу
		I квартал 2015г.		
Валовой внутренний продукт	27 819 297,2	101,2	98,9	100,0
Сельское, лесное и рыбное хозяйство	1 319 982,8	102,9	111,2	4,8
Промышленность	7 299 892,9	99,4	93,5	26,2
Строительство	1 646 158,6	104,5	107,9	5,9
Оптовая и розничная торговля; ремонт автомобилей и мотоциклов	4 542 493,3	101,0	102,8	16,3
Транспорт и складирование	2 114 705,2	106,0	102,9	7,6
Услуги по проживанию и питанию	257 579,1	103,9	108,7	0,9
Информация и связь	630 106,1	102,5	102,0	2,2
Финансовая и страховая деятельность	949 543,2	103,1	122,9	3,4
Операции с недвижимым имуществом	2 189 088,0	102,0	116,2	7,9
Профессиональная, научная и техническая деятельность	1 207 891,2	102,3	109,8	4,5
Деятельность в области административного и спомогательного обслуживания	518 596,1	100,3	107,0	1,8
Государственное управление и оборона; обязательное социальное обеспечение	570 555,1	104,3	97,4	2,1
Образование	912 489,1	102,9	105,5	3,3
Здравоохранение и социальные услуги	608 098,3	102,9	107,6	2,2
Искусство, развлечения и отдых	197 553,0	102,1	105,7	0,7
Предоставление прочих видов услуг	994 017,6	101,2	110,9	3,5
Деятельность домашних хозяйств, нанимающих домашнюю прислугу и производящих товары и услуги для собственного потребления	22 667,6	100,0	103,8	0,1
Валовая добавленная стоимость	25 981 417,2	101,6	103,1	93,4
Налоги на продукты	1 837 880,0	97,4	62,7	6,6

**Валовой внутренний продукт методом доходов**

млрд. тенге

Январь-март 2013г.....	7 209,7
Январь-июнь 2013г.....	15 055,2
Январь-сентябрь 2013г.....	24 559,6
2013г.....	37 085,3
Январь-март 2014г.....	8 127,3
Январь-июнь 2014г.....	17 030,6
Январь-сентябрь 2014г.....	27 818,3
2014г.....	40 754,8
Январь-март 2015г.....	8 248,0
Январь-июнь 2015г.....	17 092,1
Январь-сентябрь 2015г.....	27 819,3

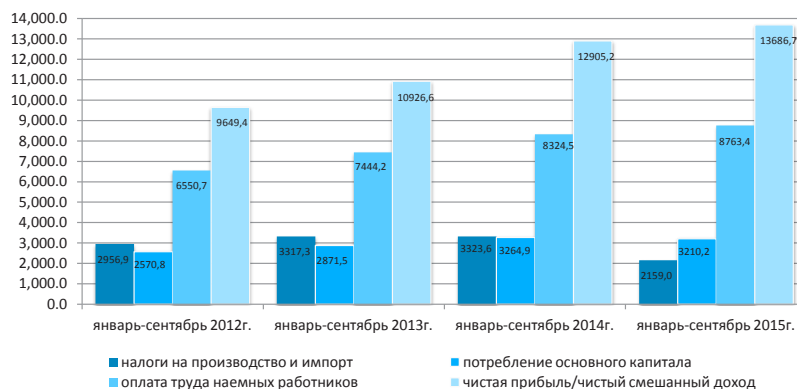

По отчетным данным в отраслевой структуре образования доходов за январь-сентябрь 2015г. доля оплаты труда в производстве товаров и производстве услуг составила 27,8% и 37,6% соответственно, доля других налогов на производство составляет 2,3% в производстве товаров и 0,5% в производстве услуг, соответственно доля валовой прибыли/валового смешанного дохода составила 69,9% и 61,9%.

	Январь-сентябрь 2014г.	Январь-сентябрь 2015г.
Валовой внутренний продукт	100,0	100,0
Оплата труда	30,3	31,5
Чистые налоги на производство и импорт*	13,5	7,8
другие налоги на производство	1,2	1,2
Валовая прибыль/валовый смешанный доход	56,2	60,7

**Отраслевая структура образования доходов по видам экономической деятельности за январь-сентябрь 2015г.**

	Валовая добавленная стоимость	в процентах		
		оплата труда	другие налоги на производство	валовая прибыль/валовой смешанный доход
Сельское, лесное и рыбное хозяйство	100,0	24,7	0,1	75,2
Промышленность	100,0	25,3	3,1	71,6
Горнодобывающая промышленность и разработка карьеров	100,0	17,2	4,6	78,2
Обрабатывающая промышленность	100,0	32,5	1,4	66,1
Электроснабжение, подача газа, пара и воздушное кондиционирование	100,0	43,6	1,7	54,7
Водоснабжение; канализационная система, контроль над сбором и распределением отходов	100,0	50,0	2,1	47,9
Строительство	100,0	41,5	0,4	58,1
Оптовая и розничная торговля; ремонт автомобилей и мотоциклов	100,0	31,1	0,2	68,7
Транспорт и складирование	100,0	39,7	1,3	59,0
Услуги по проживанию и питанию	100,0	35,7	0,5	63,8
Информация и связь	100,0	44,0	1,2	54,8
Финансовая и страховая деятельность	100,0	30,8	1,0	68,2
Операции с недвижимым имуществом	100,0	8,7	0,5	90,8
Профессиональная, научная и техническая деятельность	100,0	53,5	0,7	45,8
Деятельность в области административного и вспомогательного обслуживания	100,0	55,9	0,8	43,3
Государственное управление и оборона; обязательное социальное обеспечение	100,0	72,7	0,1	27,2
Образование	100,0	79,0	0,2	20,8
Здравоохранение и социальные услуги	100,0	65,5	0,2	34,3
Искусство, развлечения и отдых	100,0	61,2	0,2	38,6
Предоставление прочих видов услуг	100,0	20,2	0,1	79,7
Деятельность домашних хозяйств, нанимающих домашнюю прислугу и производящих товары и услуги для собственного потребления	100,0	46,8	0,2	53,0
Итого по отраслям	100,0	33,7	1,2	65,1

\* Налоги на производство и импорт рассчитываются в целом по экономике без отраслевой разбивки.

## Валовой внутренний продукт методом конечного использования

Расходы на конечное потребление, в процентах к соответствующему периоду предыдущего года

Январь-март 2014г.....	101,7
Январь-июнь 2014г.....	100,5
Январь-сентябрь 2014г.....	102,5
Январь-декабрь 2014г.....	103,2
Январь-март 2015г.....	104,1
Январь-июнь 2015г.....	101,5
Январь-сентябрь 2015г.....	102,8

в процентах к соответствующему периоду предыдущего года

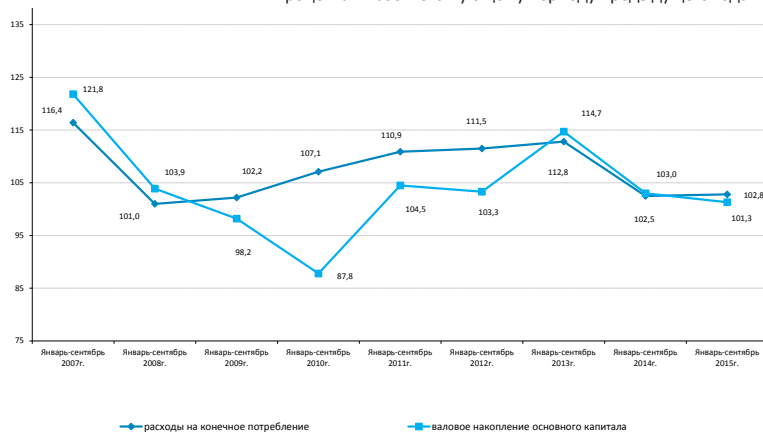

Валовой внутренний продукт, рассчитанный методом конечного использования, за январь-сентябрь 2015г. составил 25162623,9 млн. тенге. По сравнению с соответствующим периодом прошлого года в реальном исчислении наблюдается прирост по компонентам расходов на конечное потребление: домашних хозяйств – на 2,8%, органов государственного управления – на 2,5% и некоммерческих организаций, обслуживающих домашние хозяйства – на 3%.

в процентах к соответствующему периоду предыдущего года

	Компоненты ВВП, млн. тенге	Индекс физического объема	Дефлятор
Расходы на конечное потребление	16 762 758,2	102,8	108,2
Валовое накопление	7 132 333,9	105,0	104,1
Экспорт товаров и услуг	7 982 008,8	91,8	72,3
Импорт товаров и услуг	6 714 477,0	93,3	96,6

## ВВП методом конечного использования за январь-сентябрь 2015г.

в процентах к соответствующему периоду предыдущего года

	Компоненты ВВП, млн. тенге	Индекс физического объема	Дефлятор	Структура ВВП, в процентах к итогу
Расходы на конечное потребление	16 762 758,2	102,8	108,2	66,6
домашних хозяйств	13 078 577,9	102,8	108,3	52,0
органов государственного управления	3 373 995,1	102,5	108,0	13,4
на индивидуальные товары и услуги	1 655 522,7	102,1	102,7	6,6
на коллективные услуги	1 718 472,4	102,9	113,7	6,8
некоммерческих организаций, обслуживающих домашние хозяйства	310 185,2	103,0	107,0	1,2
Валовое накопление	7 132 333,9	105,0	104,1	28,4
валовое накопление основного капитала	5 290 747,1	101,3	102,3	21,1
изменение запасов материальных оборотных средств	1 841 586,8		109,8	7,3
Чистый экспорт	1 267 531,8			5,0
экспорт товаров и услуг	7 982 008,8	91,8	72,3	31,7
импорт товаров и услуг	6 714 477,0	93,3	96,6	26,7
Валовой внутренний продукт методом конечного использования	25 162 623,9	101,0	95,2	100,0
Статистическое расхождение	2 656 673,3			
Валовой внутренний продукт методом производства	27 819 297,2	101,2	98,9	

### 6.3 Платежный баланс

#### Сальдо по счету текущих операций платежного баланса

млн. долларов США

III квартал 2014г. ....-1 093,4  
III квартал 2015г. ....-1 419,0

За III квартал 2015г. сложилось отрицательное сальдо по счету текущих операций платежного баланса в сумме -1419 млн. долларов США (в III квартале 2014г. результат был отрицательным и составил -1093,4 млн. долларов США).

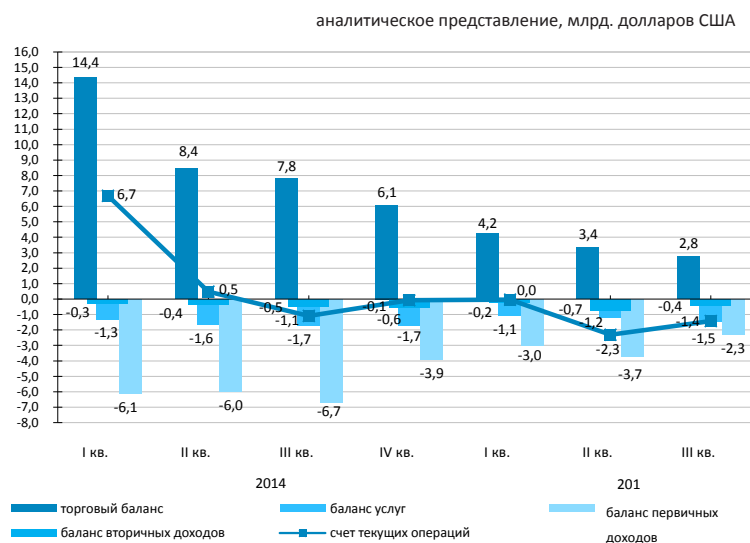

стандартное представление, млн. долларов США

	2014				2015		
	I кв.	II кв.	III кв.	IV кв.	I кв.	II кв.	III кв.
Текущий счет	6 677,9	477,8	-1 093,4	-68,3	-49,2	-2 309,5	-1 419,0
Счет операций с капиталом	16,0	2,9	2,2	8,3	-3,6	44,3	3,5
Счет финансовых операций	3 647,2	-2 136,2	-2 469,7	-1 584,2	-2 018,3	-2 286,7	-3 758,6
Нетто ошибки и пропуски	-3 046,7	-2 616,9	-1 378,5	-1 524,2	-1 965,6	-21,5	-2 343,1

#### Финансовый счет

В III квартале 2015г. сальдо по операциям с прямыми инвестициями составило -1138,6 млн. долларов (-3633,4 млн. долларов в III квартале 2014г.). За отчетный период чистое приобретение финансовых активов составило 219,3 млн. долларов, а чистое принятие обязательства составило 1357,9 млн. долларов.

В III квартале 2015г. результат операций с портфельными инвестициями составил -5185,8 млн. долларов (1947 млн. долларов в III квартале 2014г.).





## 6.4 Инвестиции в основной капитал

в процентах к соответствующему периоду предыдущего года

Январь 2015г. ....	102,3
Январь-декабрь 2015г. ....	103,7
Январь 2016г. ....	102,5

в процентах к соответствующему месяцу предыдущего года

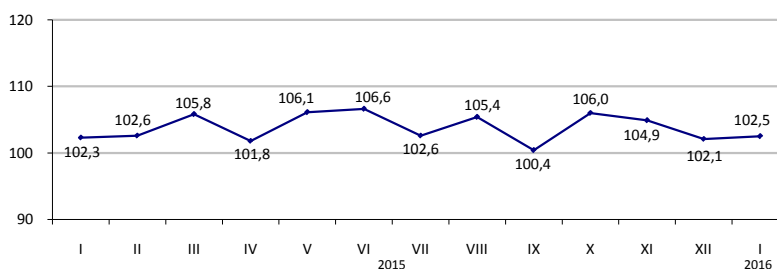

### По источникам финансирования

Преобладающими источниками инвестиций в январе 2016г. остаются собственные средства хозяйствующих субъектов, объем которых составил 196,2 млрд. тенге.

	Январь 2016г.	
	млн. тенге	удельный вес, в процентах
Инвестиции в основной капитал	262 804	100,0
в том числе за счет средств:		
государственного бюджета	1 799	1,6
собственных	196 214	73,8
кредитов банков	14 852	5,6
из них:		
кредитов иностранных банков	5 242	2,0
других заемных	49 939	19,0
из них:		
заемных средств нерезидентов	42 910	16,3

### По технологической структуре

В январе 2016г. по сравнению с соответствующим периодом 2015г. наблюдается увеличение на 10,1% инвестиционных вложений, направленных на работы по строительству и капитальному ремонту зданий и сооружений.

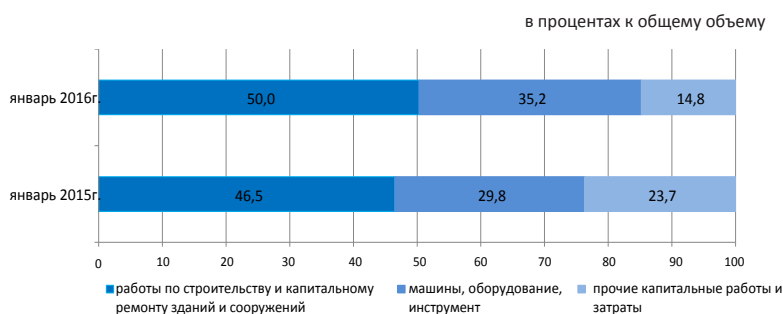

### По направлениям использования

Значительная доля инвестиций в основной капитал в январе 2016г. приходится на горнодобывающую промышленность и разработку карьеров (49,7%), транспорт и складирование (10,9%), операции с недвижимым имуществом (14,3%).

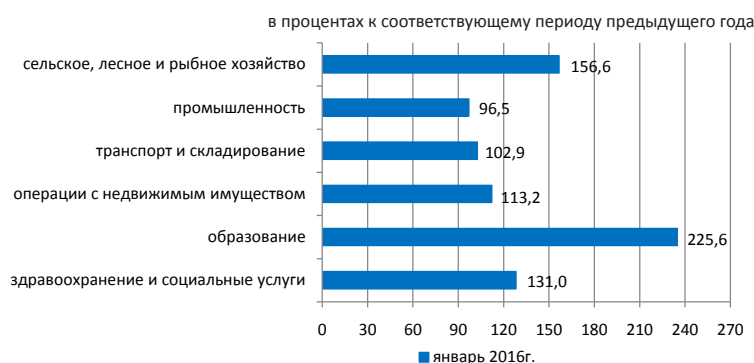

### По размерности предприятий

Объем инвестиционных вложений крупных предприятий за январь 2016г. составил 169,1 млрд. тенге.

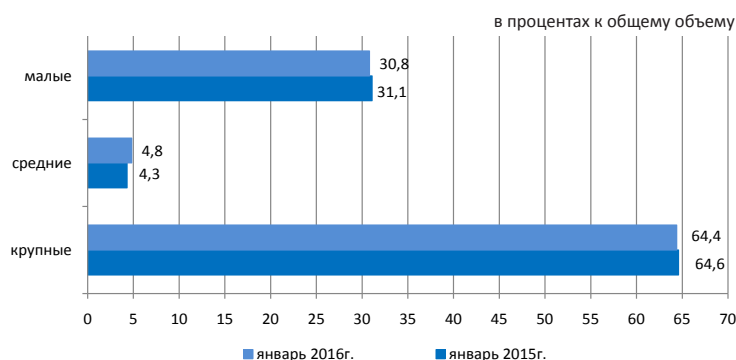

## 6.5 Топливо-энергетические ресурсы (ТЭР)

### Ресурсы

В январе-декабре 2015г. общие ресурсы основных природных видов топлива (нефти, включая газовый конденсат, газа природного и угля), вовлеченных в экономический оборот республики, составили 185,9 млн. тонн условного топлива.

	Удельный вес в общем объеме природных ресурсов	Январь-декабрь 2015г. к январю-декабрю 2014г.		
		ресурсы	производство	импорт
Нефть сырая	44,3	97,9	98,0	14,3
Уголь	34,1	93,8	93,8	107,2
Газ природный	13,0	101,8	103,3	121,3
Газовый конденсат	8,6	98,6	100,1	8,9

в процентах к общему объему ресурсов



Ресурсы нефтепродуктов формируются в основном за счет собственного производства (67,9–100,0%). Спрос на нефтепродукты частично восполнен их импортом. В январе-декабре 2015г. по сравнению с соответствующим периодом 2014г. в структуре ресурсов наблюдается увеличение доли импорта бензина моторного (на 4,7%).

в процентах				
	Январь-декабрь 2015г. к январю-декабрю 2014г.	К общему объему ресурсов		
		ресурсы	производство	импорт
Бензин моторный	101,5	67,9	32,1	-
Газойли	85,7	96,5	3,5	3,6
Мазут	97,5	87,5	0,1	100,0
Пропан и бутан сжиженные	95,1	100,0	-	98,5

### Использование

В январе-декабре 2015г. по сравнению с соответствующим периодом 2014г. уменьшился объем экспорта ТЭР на 4,3%.

	Январь-декабрь 2015г. к январю-декабрю 2014г.		К общему объему ресурсов	
	экспорт	реализация на внутреннем рынке	экспорт	реализация на внутреннем рынке
Нефть сырая	93,5	в 2,9 раза	93,5	6,5
Уголь	99,3	91,7	29,6	70,4
Газ природный	101,8	-	100,0	-
Газовый конденсат	78,5	101,3	9,3	90,7

### Объемы экспорта нефти сырой

в процентах к соответствующему периоду предыдущего года

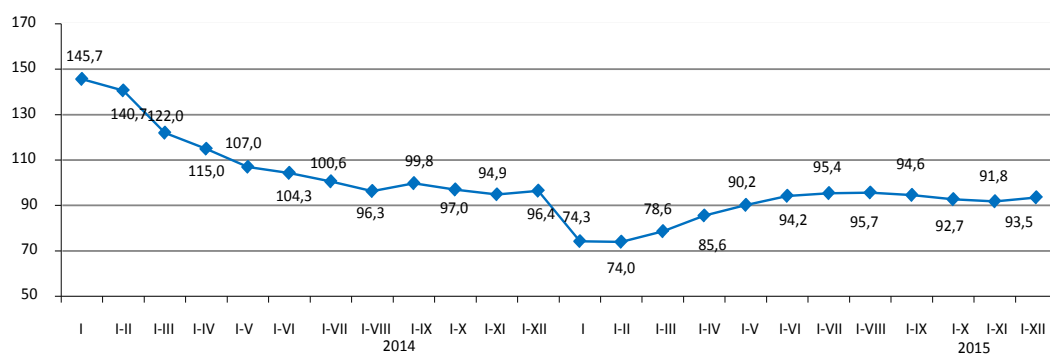

## 6.6 Статистика предприятий

### Количество юридических лиц

	единиц	
	По состоянию на 01.01.2016г.	По состоянию на 01.02.2016г.
Зарегистрированные	360 287	362 051
Действующие	221 655	223 416

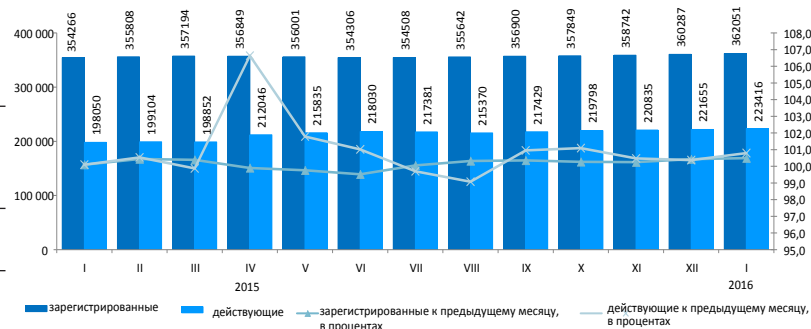

### Юридические лица по видам деятельности и активности\*

В январе 2016г. по сравнению с декабрем 2015г. наблюдается некоторое увеличение количества юридических лиц. С начала года наибольшее количество зарегистрированных юридических лиц сохраняется в оптовой и розничной торговле (включая ремонт автомобилей и мотоциклов), доля которых на 1 февраля 2016г. составила 29,6%. На втором месте - строительство (14,2%), на третьем – предоставление прочих видов услуг (7,8%). В совокупности доля этих трех видов деятельности составляет 51,6% всех зарегистрированных юридических лиц.

по состоянию на 01.02.2016г.; единиц						
	Всего зарегистриро- вано	Из них				
		действующие	в том числе			в процессе ликвидации
			еще не активные (новые)	активные	временно не активные	
Всего	362 051	223 416	30 355	125 652	67 409	4 146
Оптовая и розничная торговля; ремонт автомобилей и мотоциклов	107 258	55 349	8 082	27 408	19 859	1 488
Строительство	51 382	31 917	4 925	12 513	14 479	613
Предоставление прочих видов услуг	28 139	17 040	5 172	7 316	4 552	172
Профессиональная, научная и техническая деятельность	26 622	16 029	1 740	8 723	5 566	238
Обрабатывающая промышленность	20 799	13 230	1 547	6 607	5 076	314
Образование	19 459	17 012	926	15 123	963	160
Операции с недвижимым имуществом	16 702	11 112	717	7 932	2 463	171
Деятельность в области административного и вспомогательного обслуживания	14 734	9 681	1 159	5 511	3 011	103
Транспорт и складирование	13 921	8 830	1 175	4 861	2 794	153
Сельское, лесное и рыбное хозяйство	12 928	7 659	876	5 050	1 733	239
Государственное управление и оборона; обязательное социальное обеспечение	9 929	9 325	65	9 175	85	52
Финансовая и страховая деятельность	9 225	5 483	712	3 332	1 439	96
Информация и связь	8 698	5 518	1 017	2 728	1 773	74
Здравоохранение и социальные услуги	5 934	4 398	428	3 361	609	85
Искусство, развлечения и отдых	5 292	3 516	502	2 305	709	33
Услуги по проживанию и питанию	4 641	3 076	650	1 565	861	38
Горнодобывающая промышленность и разработка карьеров	3 021	2 036	341	903	792	43

### Зарегистрированные юридические лица по формам собственности

	единиц	
	По состоянию на 01.01.2016г.	По состоянию на 01.02.2016г.
Всего	360 287	362 051
частная	315 522	317 268
государственная	27 183	27 192
иностранная	17 582	17 591



### Зарегистрированные юридические лица по размерности\*

	единиц	
	По состоянию на 01.01.2016г.	По состоянию на 01.02.2016г.
Всего	360 287	362 051
малые	351 229	352 903
средние	6 572	6 628
крупные	2 486	2 520

### Зарегистрированные юридические лица по активности

	единиц	
	По состоянию на 01.01.2016г.	По состоянию на 01.02.2016г.
Всего	360 287	362 051
действующие	221 655	223 416
активные	125 695	125 652
временно не активные	67 361	67 409
еще не активные (новые)	28 599	30 355
в процессе ликвидации	4 191	4 146

## 7. Торговля

### 7.1 Внутренняя торговля

#### Розничная торговля

в процентах к предыдущему году  
2015г\* .....99,6

в процентах к предыдущему месяцу  
Январь 2015г.....61,5  
Январь 2016г.....61,7

в процентах к соответствующему месяцу предыдущего года  
Январь 2015г.....104,7  
Январь 2016г.....92,7

\* Оперативные данные.

в процентах к соответствующему месяцу предыдущего года

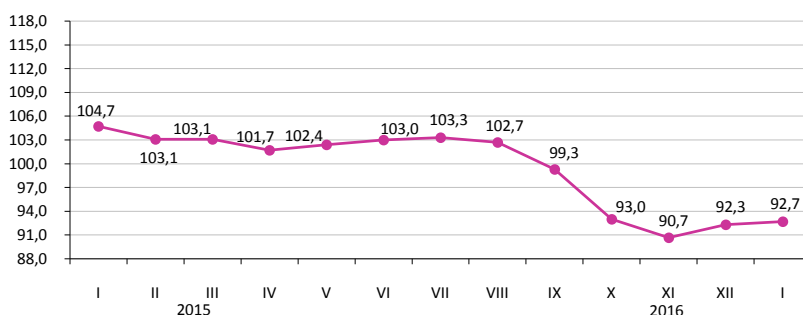

Объем розничной торговли за январь 2016г. составил 492,8 млрд. тенге или 92,7% к уровню соответствующего месяца 2015г. Розничная реализация товаров торгующими предприятиями уменьшилась на 9,6%, индивидуальными предпринимателями, в том числе торгующими на рынках — на 4,4% по сравнению с январем 2015г.

На 1 февраля 2016г. объем товарных запасов торговых предприятий (по отчитавшимся предприятиям) в розничной торговле составил 345,2 млрд. тенге, в днях торговли — 77 дней.

Доля продовольственных товаров в общем объеме розничной торговли составляет 33%, непродовольственных товаров — 67%. Объем реализации продовольственных товаров уменьшился по сравнению с январем 2015г. на 5,5%, непродовольственных товаров — на 7,8%.

	Удельный вес	Январь 2016г. к январю 2015г.	Январь 2016г. к декабрю 2015г.
Розничная торговля	100,0	92,7	61,7
торгующими предприятиями	54,9	90,4	62,4
индивидуальными предпринимателями, в том числе торгующими на рынках	45,1	95,6	61,0

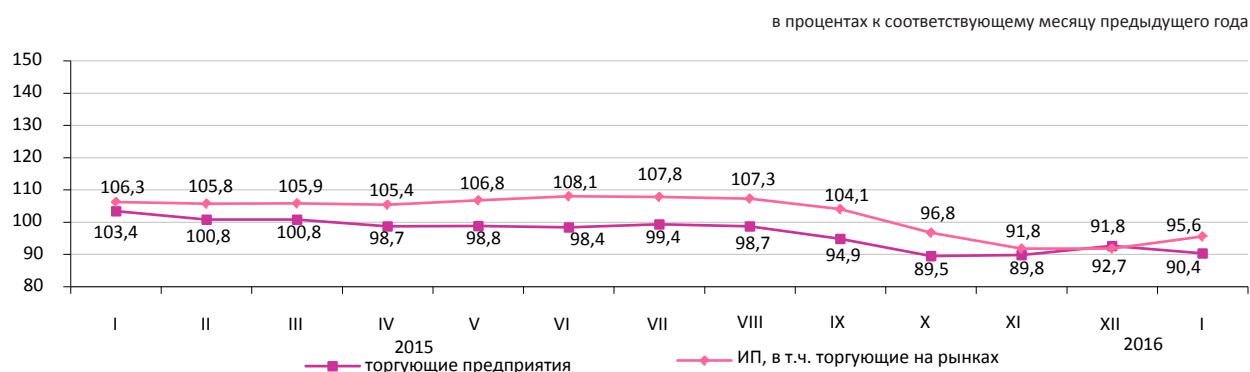

#### Оптовая торговля

Объем оптовой торговли за январь 2016г. составил 1037,6 млрд. тенге или 91% к уровню соответствующего месяца 2015г. В структуре оптового товарооборота преобладают непродовольственные товары и продукция производственно-технического назначения (80,7%).

## 7.2 Баланс ресурсов и использования отдельных товаров

(по данным КГД МФ и КС МНЭ)

### Продовольственные товары

Значительный удельный вес товаров отечественного производства наблюдается в ресурсах большинства продовольственных товаров. Вместе с тем, существует ряд товаров, в ресурсах которых продолжает преобладать импорт: плоды и орехи переработанные (98,8%), овощи переработанные (78,4%), кофе и чай (64,4%). Наблюдается уменьшение объема экспорта по макаронным изделиям (на 26%), муке (на 1,9%) и увеличение объема экспорта по крупе (на 14,5%) по сравнению с январем-декабром 2014 г.

	Январь-декабрь 2015г. к январю-декабрю 2014г.			К общему объему ресурсов	
	ресурсы	производство	импорт	экспорт	реализация на внутреннем рынке
Мука	101,2	101,1	170,6	52,1	47,9
Крупа	100,6	101,6	94,5	27,2	72,8
Макаронные изделия	96,9	95,5	104,4	8,7	91,3
Хлебобулочные и кондитерские изделия	99,3	99,2	100,7	0,7	99,3
Сахар	86,8	74,7	112,4	0,1	99,9
Растительное масло	99,0	86,0	135,2	9,9	90,1
Мясо птицы	104,4	108,9	100,7	2,5	97,5
Молочные продукты	98,0	100,5	87,9	1,9	98,1

в процентах

в процентах к общему объему ресурсов

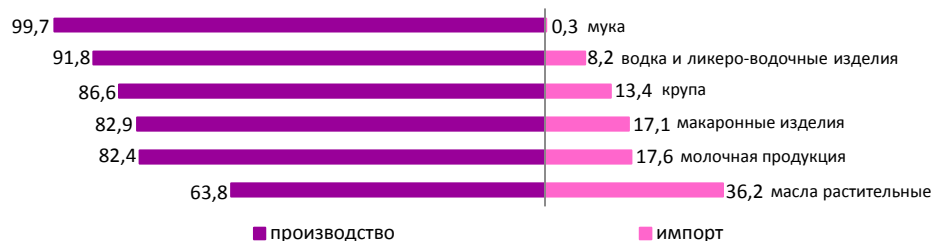

### Непродовольственные товары

Рынок непродовольственных товаров обеспечивается, преимущественно, ввозом из других стран. Преобладание импорта в наполнении ресурсов наблюдается по таким товарам, как средства гигиены полости рта (99,4%), одежда верхняя (98,7%), средства моющие (95,2%). Среди электробытовых товаров также значителен импорт миксеров и соковыжималок, стиральных машин (по 100%), телевизоров (86,6%).

По ресурсам строительных материалов складывается аналогичная ситуация. Отечественное производство преобладает только в ресурсах строительных материалов, являющихся природным сырьем (99,1-99,9%): асбест, пески природные, известняк, гипс, мел, доломит, глина и каолин.

Производство портландцемента за январь-декабрь 2015г. против соответствующего периода 2014г. увеличилось на 5,5%. Доля отечественного производства в общем объеме ресурсов портландцемента составила 87,8%.

	Январь-декабрь 2015г. к январю-декабрю 2014г.			К общему объему ресурсов	
	ресурсы	производство	импорт	экспорт	реализация на внутреннем рынке
Автомобили легковые	40,5		33,5	42,0	0,4
Автомобили грузовые	52,9		69,8	51,1	3,6
Одежда верхняя	55,0		102,8	54,6	1,0
Счетчики электроэнергии	84,9		109,2	66,6	0,8
Телевизоры	83,3		85,0	83,0	9,7
Ткани хлопчатобумажные	118,9		117,4	119,6	27,8
Обувь	54,1		137,9	52,8	13,6
Мебель кухонная	106,0		113,5	95,1	-
Предметы домашнего обихода	84,5		118,3	73,2	0,5

в процентах к общему объему ресурсов

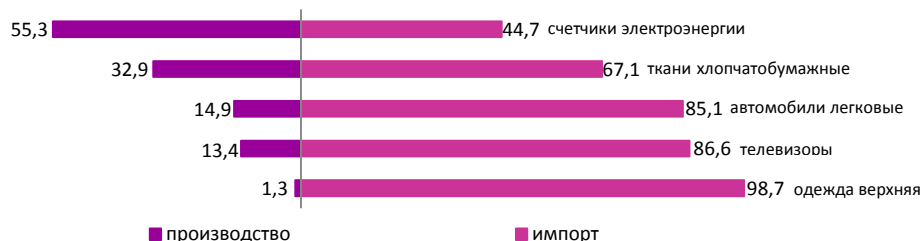

### 7.3 Внешнеторговый оборот

(Данные КГД МФ и КС)

в процентах к предыдущему месяцу	
Декабрь 2014г.....	101,9
Декабрь 2015г.....	121,8
в процентах к соответствующему месяцу предыдущего года	
Декабрь 2014г.....	83,9
Декабрь 2015г.....	68,6
в процентах к соответствующему периоду предыдущего года	
Январь-декабрь 2014г.....	90,4
Январь-декабрь 2015г.....	62,9



#### По структуре внешнеторгового оборота

Внешнеторговый оборот в январе-декабре 2015г. составил 75,9 млрд. долларов США (по сравнению с январем-декабрем 2014г. уменьшился на 37,1%), в том числе экспорт – 45,7 млрд. долларов США (на 42,5% меньше) и импорт – 30,2 млрд. долларов США (на 26,9% меньше).

Экспорт со странами ЕАЭС составил 4886,8 млн. долларов США или на 31,7% меньше, чем в январе-декабре 2014г., импорт – 10885,4 млн. долларов США (на 27,1% меньше).

	в процентах	
	Январь-декабрь 2015г. к январю-декабрю 2014г.	Декабрь 2015г. к декабрю 2014г.
Внешнеторговый оборот	62,9	68,6
в том числе:		
экспорт	57,5	74,1
импорт	73,1	61,0

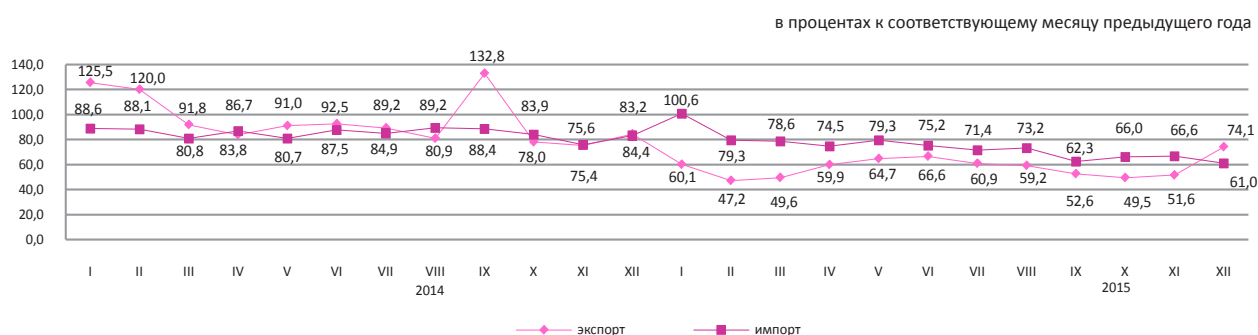

#### По отдельным странам

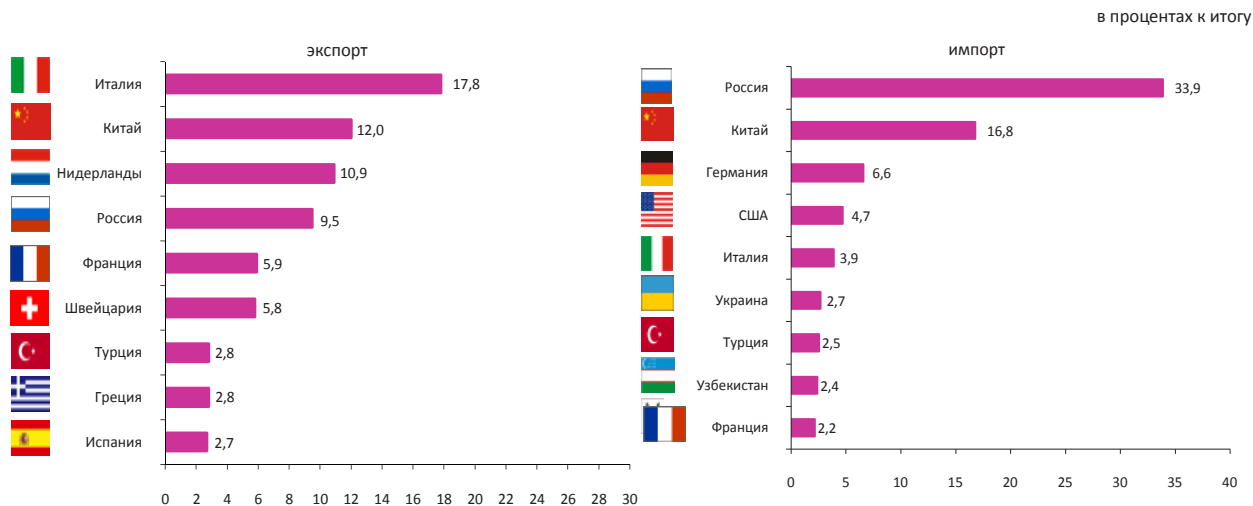

## 8. Реальный сектор экономики

### 8.1 Промышленное производство

в процентах к соответствующему периоду предыдущего года

Январь 2015г. ....99,2  
 Январь-декабрь 2015г.....98,4  
 Январь 2016г.....99,3

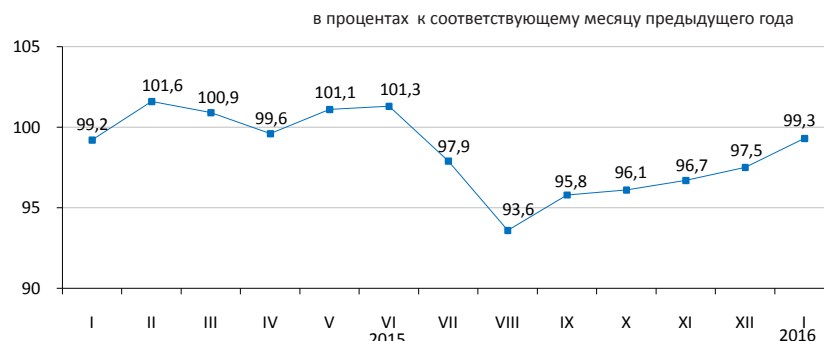

#### По отраслям промышленности

В январе 2016г. промышленной продукции произведено на 1281,3 млрд. тенге, в том числе в горнодобывающей и обрабатывающей отраслях – соответственно на 642,7 и 474,3 млрд. тенге, в электроснабжении, подаче газа, пара, воздушном кондиционировании – на 150,9 млрд. тенге, в водоснабжении; канализационной системе, контроле над сбором и распределением отходов – на 13,4 млрд. тенге.

	в процентах	
	Январь 2016г. к январю 2015г.	Удельный вес в общем объеме, январь 2016г.
<b>Промышленность</b>	99,3	100,0
Горнодобывающая промышленность и разработка карьеров	98,6	50,2
Обрабатывающая промышленность	100,4	37,0
Электроснабжение, подача газа, пара и воздушное кондиционирование	99,4	11,8
Водоснабжение; канализационная система, контроль над сбором и распределением отходов	94,5	1,0

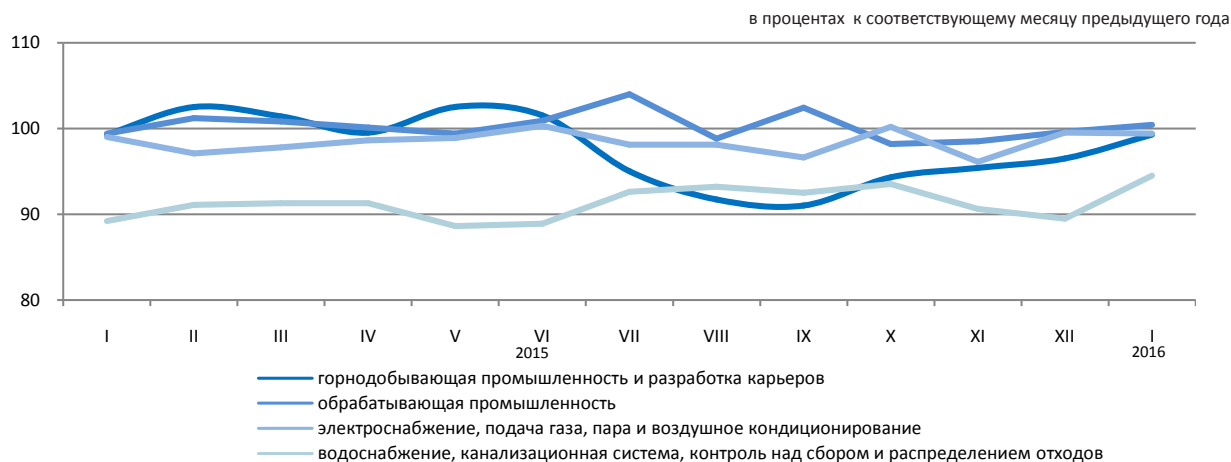

#### По отраслям обрабатывающей промышленности

	Январь 2016г., млрд. тенге	Январь 2016г. в процентах к январю 2015г.
<b>Обрабатывающая промышленность</b>	474,3	100,4
Производство продуктов питания	84,2	103,3
Производство напитков	11,3	96,3
Производство табачных изделий	5,1	89,2
Легкая промышленность	4,1	96,7
Производство бумаги и бумажной продукции	2,6	100,1
Производство кокса и продуктов нефтепереработки	46,0	94,7
Производство продуктов химической промышленности	25,5	103,4
Производство резиновых и пластмассовых изделий	6,8	108,7
Производство прочей неметаллической минеральной продукции	15,2	102,1
Металлургическая промышленность	217,6	109,3
Машиностроение	37,2	68,2

## Производство промышленной продукции в натуральном выражении

	Январь 2016г.	Январь 2015г.
добыча угля и лигнита		
Уголь - всего, тыс. тонн	8 570,1	9 109,4
добыча сырой нефти и природного газа		
Нефть, тыс. тонн	5 712,8	5 765,0
Газовый конденсат, тыс. тонн	1 134,6	1 114,1
Природный газ, млн. куб. м	4 096,6	4 076,3

добыча металлических руд		
Железная руда, тыс. тонн	2 288,4	4 511,1
Медная руда, тыс. тонн	5 677,7	3 079,7
Золотосодержащие руды, тыс. тонн	1 766,0	1 142,1
Хромовый концентрат, тыс. тонн	288,0	361,0

производство продуктов питания		
Мясо, тонн	17 480	17 420
Молоко, тонн	36 420	34 832
Мука, тонн	293 727	271 832
Хлеб, тонн	66 161	65 432
Крупа, тонн	4 179	3 405

производство продуктов нефтепереработки		
Бензин, тыс. тонн	223,1	212,6
Керосин, тыс. тонн	12,2	23,2
Пропан и бутан сжиженные, тыс. тонн	168,2	191,4
Газойли, тыс. тонн	245,5	352,7
Мазут, тыс. тонн	235,0	282,4

металлургическая промышленность		
Ферросплавы, тонн	149 638	148 622
Плоский прокат, тонн	199 843	197 893
Рафинированный свинец, тонн	11 844	9 763
Цинк, тонн	27 592	27 664
Рафинированная медь, тонн	34 321	32 004

электроснабжение, подача газа, пара и воздушное кондиционирование		
Электроэнергия, млн. кВт. ч	8 689,4	8 915,2
Теплоэнергия, тыс. Гкал	11 971,2	11 595,6

водоснабжение; канализационная система, контроль над сбором и распределением отходов		
Природная вода, млн. куб. м	223,5	220,7

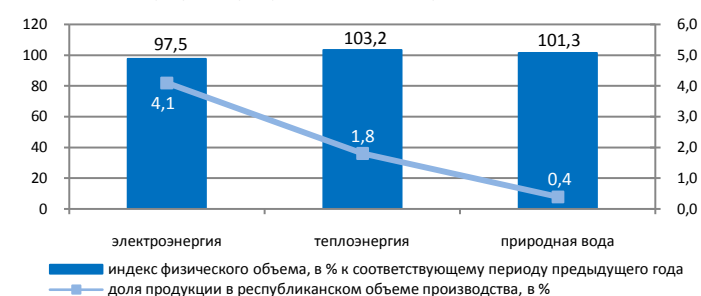
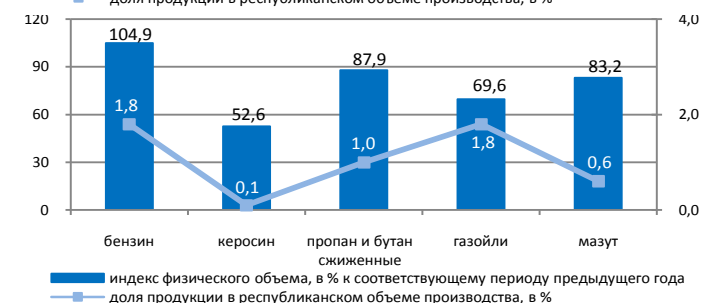
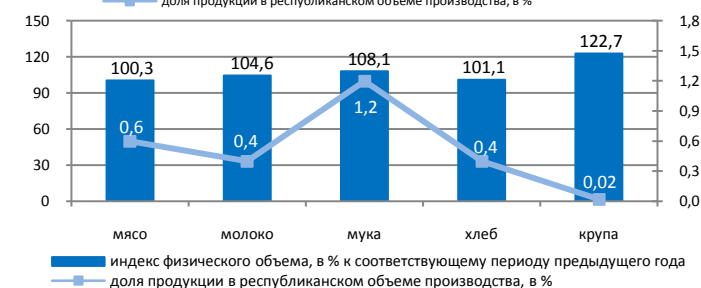
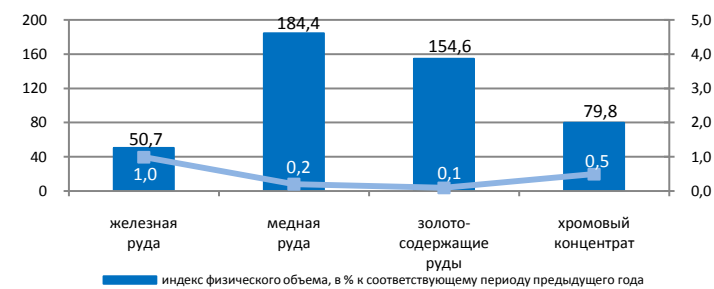
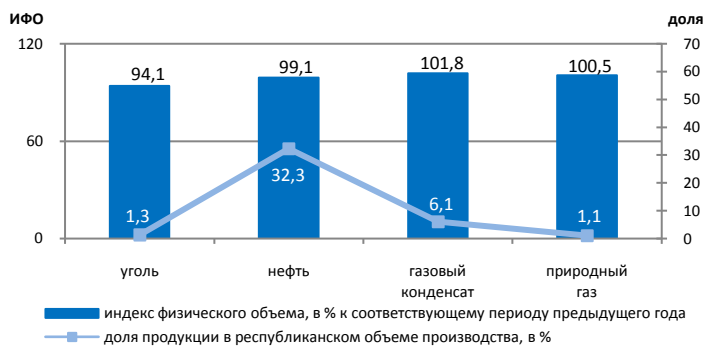



## 8.2 Сельское хозяйство

### Валовый выпуск продукции (услуг) сельского хозяйства

в процентах к соответствующему периоду предыдущего года

Январь 2015г.....	103,3
Январь-декабрь 2015г.....	104,4
Январь 2016г.....	101,9

в процентах к соответствующему месяцу предыдущего года\*

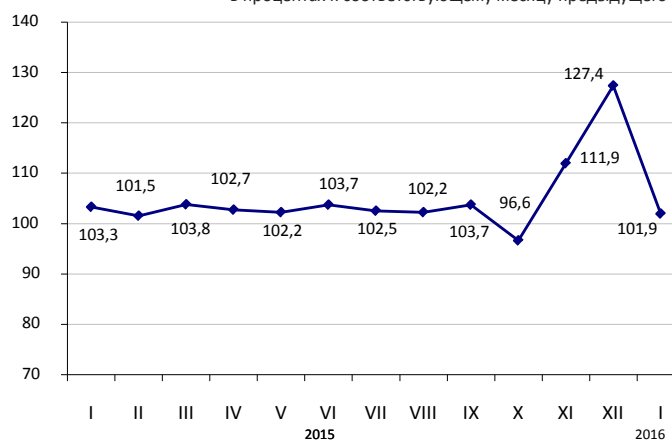

### По отраслям сельского хозяйства

Валовый выпуск продукции (услуг) сельского хозяйства в январе 2016г. составил 145170,8 млн. тенге, в том числе валовая продукция животноводства – 140828,3 млн. тенге, валовая продукция растениеводства – 4310,3 млн. тенге, услуг в области сельского хозяйства – 32,2 млн. тенге..

в процентах

	Январь 2016г. к январю 2015г.	Январь 2015г. к январю 2014г.
Валовый выпуск продукции (услуг) сельского хозяйства	101,9	103,3
из него:		
валовая продукция растениеводства	100,0	100,0
валовая продукция животноводства	101,9	103,5

	Единица измерения	Январь 2016г.	В процентах к соответствующему периоду 2015г.
<b>Численность основных видов скота и птицы*</b>			
Крупный рогатый скот	тыс. голов	6 253,8	102,5
Овцы	тыс. голов	15 695,5	101,1
Козы	тыс. голов	2 336,3	97,8
Свиньи	тыс. голов	894,4	99,7
Лошади	тыс. голов	2 031,1	107,0
Птица	тыс. голов	35 367,5	102,8
<b>Производство основных видов продукции животноводства</b>			
Забито в хозяйстве или реализовано на убой скота и птицы (в живом весе)	тыс. тонн	117,2	104,5
Надоем молока коровьего	тыс. тонн	219,2	102,4
Получено яиц куриных	млн. штук	345,1	105,9
<b>Продуктивность скота и птицы</b>			
Средний надой молока на одну дойную корову	кг	106	100,0
Средний выход яиц на одну курицу-несушку	штук	18	105,9

\* На 1 февраля 2016г.

### 8.3 Строительство

#### Объем выполненных строительных работ

в процентах к соответствующему периоду предыдущего года

Январь 2015г.....	97,5
Январь-декабрь 2015г.....	104,3
Январь 2016г.....	101,2

В январе 2016г. объем строительных работ (услуг) составил 63,6 млрд. тенге.



#### Объем строительных работ по видам строящихся объектов

Наибольший удельный вес в общем объеме строительных работ занимают работы по строительству промышленных объектов, объем которых составил 29,8 млрд. тенге.



#### Структура объема строительных работ

Объем строительно-монтажных работ по сравнению с январем 2015г. увеличился на 5,3% и составил 59,2 млрд. тенге. Объемы строительных работ по капитальному и текущему ремонту по сравнению с соответствующим периодом прошлого года уменьшились на 42% и 23,1% соответственно.



#### Ввод в эксплуатацию объектов

В январе 2016г. было закончено строительство 2368 новых зданий, из которых 2222 жилого и 146 нежилого назначения.

Введены в эксплуатацию объекты социально-культурного назначения:

- общеобразовательных школ – 2;
- дошкольных организаций – 8;
- амбулаторно-поликлиническая организация – 1.

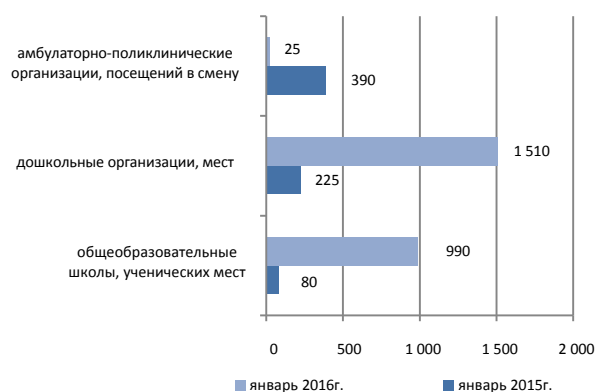

## 8.4 Жилищное строительство

### Инвестиции в жилищное строительство

в процентах к соответствующему периоду предыдущего года

Январь 2015г.....	98,1
Январь-декабрь 2015г.....	114,1
Январь 2016г.....	113,6

В январе 2016г. на строительство жилья направлено 36,2 млрд. тенге. В общем объеме инвестиций в основной капитал доля освоенных средств в жилищном строительстве составила 13,8%.

Основным источником финансирования жилищного строительства в январе 2016г. являются собственные средства застройщиков, удельный вес которых составляет 86,9%.

в процентах к соответствующему месяцу предыдущего года

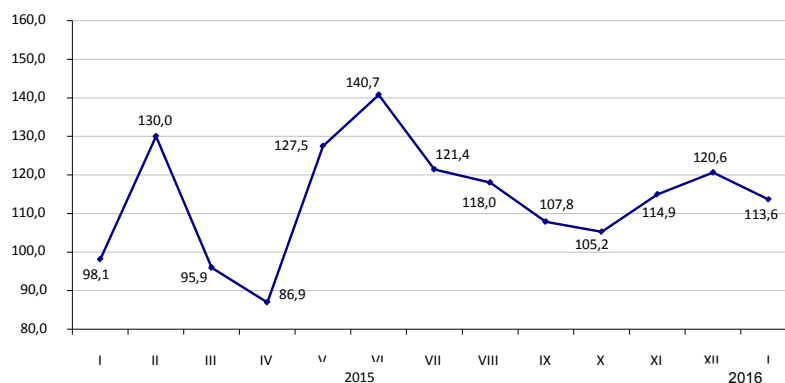

### Ввод в эксплуатацию жилых зданий

тыс. кв. метров общей площади

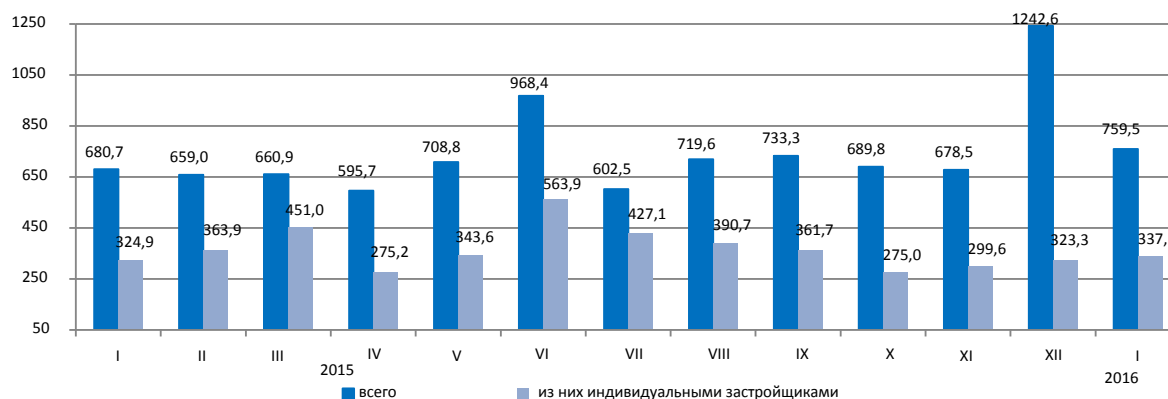

### Индексы физического объема введенных в эксплуатацию жилых домов

В январе 2016г. общая площадь введенных в эксплуатацию жилых домов составила 759,5 тыс.кв.м., из них индивидуальными застройщиками 337,5 тыс. кв.м. Индекс физического объема введенного жилья к январю 2015г. составил 111,6%.

Средние фактические затраты на строительство 1 кв.м. жилья в многоквартирных домах в январе 2016г. составили 109,8 тыс. тенге и в жилых домах, построенных индивидуальными застройщиками – 67,8 тыс. тенге.

в процентах к соответствующему месяцу предыдущего года

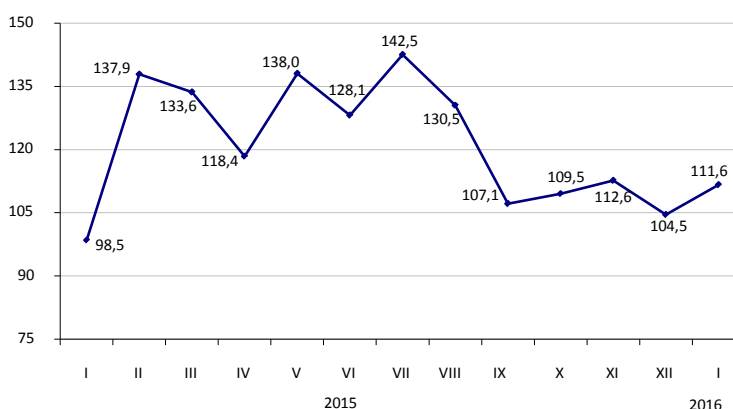

## 8.5 Транспорт

### Грузооборот

в процентах к соответствующему месяцу предыдущего года

в процентах к соответствующему периоду	
Январь-декабрь 2015г. ....	92,5
в процентах к предыдущему месяцу	
Январь 2015г. ....	87,2
Январь 2016г. ....	85,3
в процентах к соответствующему месяцу	
Январь 2015г. ....	122,0
Январь 2016г. ....	98,7

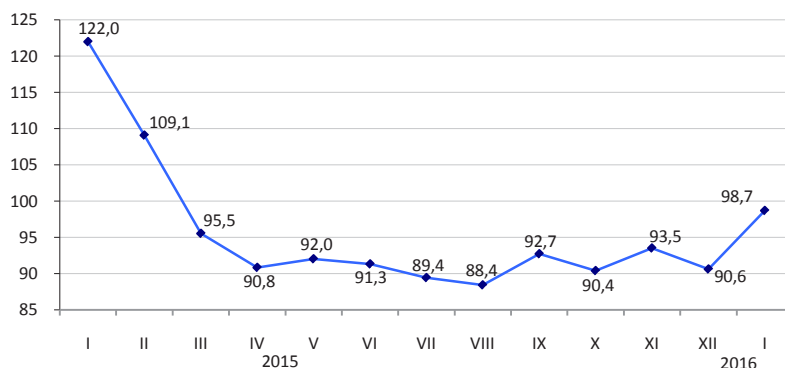

### По видам транспорта

Грузооборот за январь 2016г. составил 98,7% от уровня соответствующего периода предыдущего года. Грузооборот железнодорожного транспорта в январе 2016г. составил 95,9%, автомобильного транспорта 98,7%, доля которых в общем объеме грузооборота за январь 2016г. составляет 44% и 28,1% соответственно.

	Удельный вес	Январь 2016г. к декабрю 2015г.	Январь 2016г. к январю 2015г.
Грузооборот	100,00	85,3	98,7
в том числе:			
железнодорожный	44,0	86,4	95,9
автомобильный	28,1	73,2	98,7
трубопроводный	27,7	100,3	104,7
морской	0,2	67,7	36,9
воздушный	0,0	54,0	78,6
внутренний водный	0,0	44,6	-

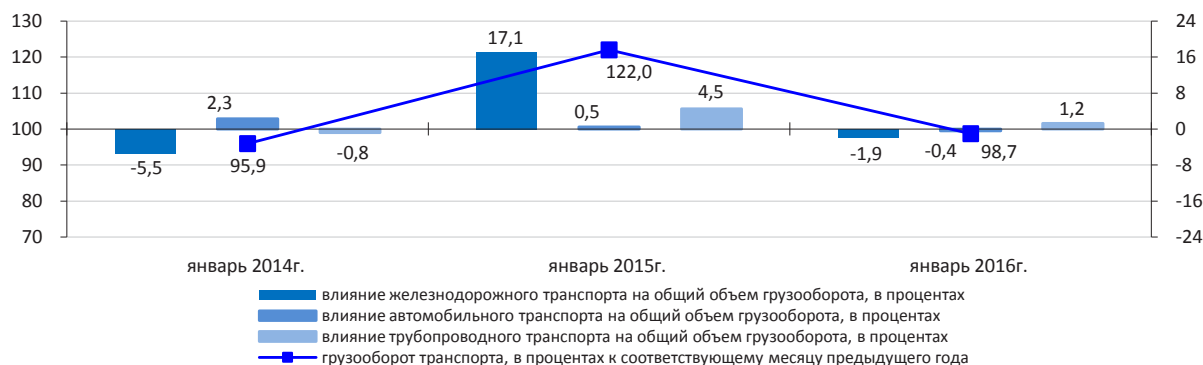

### Основные показатели по видам транспорта

	Перевезено (транспортировано) грузов, багажа, грузобагажа, тыс. тонн		Грузооборот, млн. ткм	
	январь 2016г.	январь 2016г. к январю 2015г., в процентах	январь 2016г.	январь 2016г. к январю 2015г., в процентах
<b>Все виды транспорта</b>	270 325,7	99,7	40 157,2	98,7
в том числе:				
железнодорожный	24 503,5	91,8	17 657,9	95,9
автомобильный	224 497,8	100,1	11 308,7	98,7
трубопроводный	21 187,8	105,9	11 117,3	104,7
в том числе:				
нефти	11 010,1	103,7	6 111,6	104,6
газа	10 177,7	108,5	5 005,7	104,8
морской	118,9	42,1	70,9	36,9
воздушный	1,0	87,4	2,3	78,6
внутренний водный	16,7	-	0,1	-

## Пассажирооборот

в процентах к предыдущему году	
Январь-декабрь 2015г. ....	101,8
в процентах к предыдущему месяцу	
Январь 2015г. ....	89,0
Январь 2016г. ....	92,6
в процентах к соответствующему месяцу	
Ианварь 2015г. ....	102,6
Январь 2016г. ....	101,5

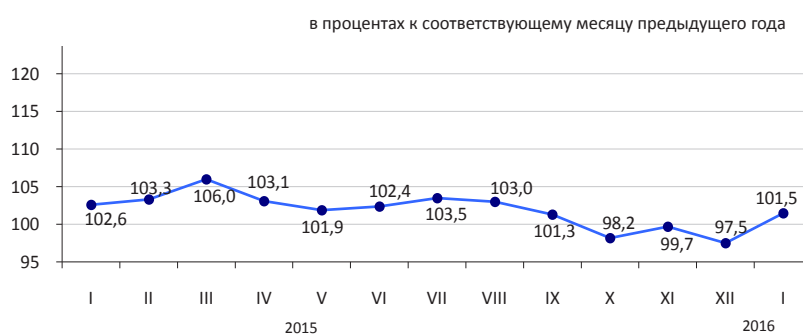

## По видам транспорта

Увеличение на 1,5% пассажирооборота в январе 2016г. по сравнению с соответствующим месяцем предыдущего года обусловлено, в большей степени, ростом пассажиропотоков на автомобильном и воздушном транспорте.

	в процентах		
	Удельный вес	Январь 2016г. к декабрю 2015г.	Январь 2016г. к январю 2015г.
Пассажирооборот	100,0	92,6	101,5
в том числе:			
автомобильный	89,5	91,3	107,5
железнодорожный	6,1	101,3	55,7
воздушный	4,3	111,4	102,8
трамвайный	0,1	88,2	86,1
троллейбусный	0,0	65,5	95,3
метрополитен	0,0	93,9	235,9
прочие виды (канатные дороги и другие)	0,0	133,3	-
внутренний водный	-	-	-

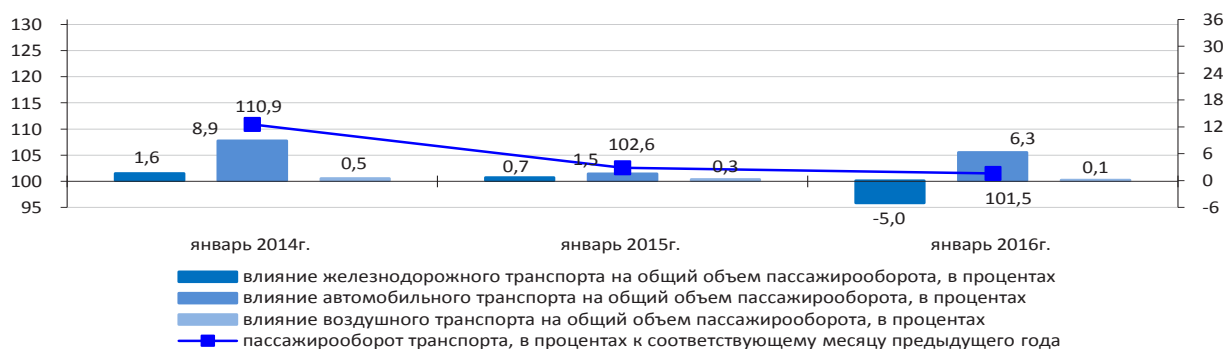

## Основные показатели по видам транспорта

	Перевезено пассажиров, тыс. человек		Пассажирооборот, млн. пкм	
	январь 2016г.	январь 2016г. к январю 2015г., в процентах	январь 2016г.	январь 2016г. к январю 2015г., в процентах
<b>Все виды транспорта</b>	1 775 298,7	101,8	20 576,0	101,5
в том числе:				
железнодорожный	1 755,0	64,8	1 262,6	55,7
автомобильный	1 768 361,6	101,8	18 409,4	107,5
воздушный	441,3	108,8	878,4	102,8
трамвайный	2 469,3	87,2	10,6	86,1
троллейбусный	1 282,4	107,0	5,4	95,3
метрополитен	892,5	173,7	9,2	235,9
прочие виды (канатные дороги и другие)	96,6	-	0,4	-
внутренний водный	-	-	-	-

## 8.6 Почтовая и курьерская деятельность. Связь

### Почтовая и курьерская деятельность

в процентах к предыдущему году	
Январь-декабрь 2015г.....	103,3
в процентах к предыдущему месяцу	
Январь 2015г.....	82,8
Январь 2016г.....	72,1
в процентах к соответствующему месяцу	
Январь 2015г.....	127,6
Январь 2016г.....	80,5



### Связь

в процентах к предыдущему году	
Январь-декабрь 2015г.....	100,6
в процентах к предыдущему месяцу	
Январь 2015г.....	96,3
Январь 2016г.....	99,0
в процентах к соответствующему месяцу	
Январь 2015г.....	110,8
Январь 2016г.....	96,2



### По видам услуг связи

ИФО по услугам связи в январе 2016г. по сравнению с январем 2015г. составил 96,2%, из них по услугам Интернета — 106,9%, по услугам телекоммуникационным прочим — 140,7%. Значительную долю в общем объеме услуг связи занимают услуги мобильной связи, сети Интернет и услуги телекоммуникационные прочие, удельные веса которых составили 29,9%, 28,8% и 22,4%, соответственно.

	Удельный вес	Январь 2016г., млн. тенге	Январь 2016г. к декабрю 2015г.	Январь 2016г. к январю 2015г.
<b>Объем услуг связи, всего</b>	100	58 324,9	99,0	96,2
мобильная связь	29,9	17 413,4	91,0	75,5
сети Интернет	28,8	16 812,2	99,1	106,9
услуги телекоммуникационные прочие	22,4	13 060,2	111,5	140,7
местная телефонная связь	6,5	3 764,4	96,8	89,7
междугородная и международная телефонная связь	4,8	2 795,5	99,7	77,5
распространение программ по инфраструктуре кабельной, по сетям беспроводным и через спутник	4,2	2 456,5	102,0	93,2
передача данных	3,4	2 022,7	99,7	110,2
Из общих объемов — населению	52,8	30 818,6	88,4	78,7

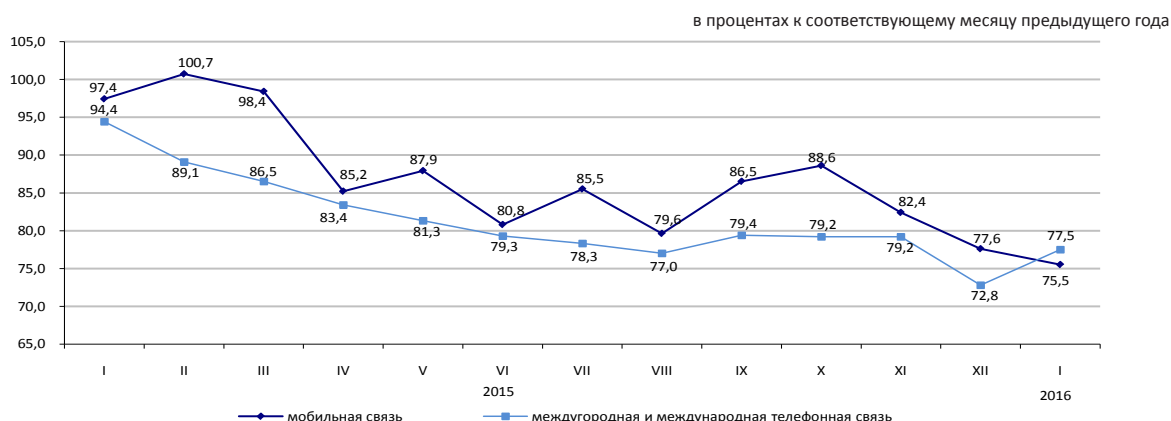

## 8.7 Мониторинг малого и среднего предпринимательства<sup>1)</sup>

С 1 декабря 2013г. вступила в силу норма Закона Республики Казахстан «О частном предпринимательстве», предусматривающая использование для целей статистики критерия отнесения к субъектам МСП только по численности занятых (ЗРК от 10.07.2012г. №36-V «О внесении изменений в некоторые законодательные акты Республики Казахстан по вопросам сокращения разрешительных документов и оптимизации контрольных и надзорных функций государственных органов»).

С 1 января 2015г. вступила в силу норма Закона Республики Казахстан «О частном предпринимательстве» предусматривающая отнесение к субъектам малого предпринимательства субъектов со среднегодовой численностью работников не более ста человек (ЗРК от 16.05.2014г. №203 «О внесении изменений и дополнений в некоторые законодательные акты Республики Казахстан по вопросам разрешительной системы»). Оперативные данные по количеству субъектов сформированы с учетом данных изменений.

### Структура показателей деятельности МСП на 1 февраля 2016г.

По данным Статистического бизнес-регистра наибольшее количество действующих индивидуальных предпринимателей сосредоточено в г.Алматы (13,5%) от общего количества, Южно-Казахстанской (12,5%), Алматинской (11,2%) областях.

При этом, значительное количество действующих крестьянских (фермерских) хозяйств зафиксировано в Южно-Казахстанской (38%), Алматинской (25%), Восточно-Казахстанской (8,8%) и Жамбылской (8,7%) областях.

в процентах к соответствующему месяцу предыдущего года

	Количество действующих субъектов МСП
<b>Республика Казахстан</b>	99,2
Акмолинская	93,6
Актюбинская	94,5
Алматинская	101,3
Атырауская	93,2
Западно-Казахстанская	96,5
Жамбылская	85,7
Карагандинская	97,8
Костанайская	89,6
Кызылординская	97,9
Мангистауская	98,8
Южно-Казахстанская	103,3
Павлодарская	101,6
Северо-Казахстанская	93,7
Восточно-Казахстанская	100,1
г.Астана	107,6
г.Алматы	104,0

### Количество субъектов МСП на 1 февраля 2016г.

	Всего зарегистрированных субъектов МСП	В том числе			Всего действующих субъектов МСП	В том числе		
		юридических лиц МСП <sup>2)</sup>	индивидуальных предпринимателей <sup>2)</sup>	крестьянских (фермерских) хозяйств <sup>3)</sup>		юридических лиц МСП <sup>2)</sup>	индивидуальных предпринимателей <sup>2)</sup>	крестьянских (фермерских) хозяйств <sup>3)</sup>
<b>Республика Казахстан</b>	1 547 860	302 323	1 056 772	188 765	1 306 791	180 222	945 553	181 016
Акмолинская	59 613	8 508	47 309	3 796	49 595	5 013	41 055	3 527
Актюбинская	58 556	11 956	42 404	4 196	50 602	7 248	39 294	4 060
Алматинская	181 309	13 314	117 849	50 146	158 094	6 591	106 257	45 246
Атырауская	52 505	8 490	42 075	1 940	46 754	6 093	38 753	1 908
Западно-Казахстанская	45 567	6 865	34 162	4 540	39 815	4 399	31 052	4 364
Жамбылская	74 772	7 126	51 624	16 022	64 326	3 976	44 562	15 788
Карагандинская	100 602	21 176	72 690	6 736	85 766	14 059	65 304	6 403
Костанайская	69 376	9 555	54 984	4 837	60 478	6 082	49 755	4 641
Кызылординская	47 063	6 362	37 874	2 827	40 737	4 528	33 431	2 778
Мангистауская	54 543	10 701	42 649	1 193	47 304	6 068	40 083	1 153
Южно-Казахстанская	226 535	24 882	132 755	68 898	199 910	12 912	118 281	68 717
Павлодарская	52 429	10 031	38 784	3 614	44 434	6 891	34 199	3 344
Северо-Казахстанская	40 101	6 600	30 638	2 863	34 397	3 943	27 628	2 826
Восточно-Казахстанская	119 305	15 190	87 363	16 752	99 471	8 303	75 282	15 886
г.Астана	124 986	45 660	79 319	7	100 318	27 608	72 706	4
г.Алматы	240 598	95 907	144 293	398	184 790	56 508	127 911	371

<sup>1)</sup> Оперативные данные.

<sup>2)</sup> Данные Статистического бизнес-регистра.

<sup>3)</sup> Предварительные данные на 1 января 2016г.

## 9. Финансовая система

### 9.1 Государственные финансы

(по данным МФ)

Январь-декабрь 2015г.	млрд. тенге
Доходы.....	7 634,8
Затраты.....	8 208,1
Чистое бюджетное кредитование.....	84,7
Сальдо по операциям с финансовыми активами.....	257,7
Дефицит бюджета.....	-915,7

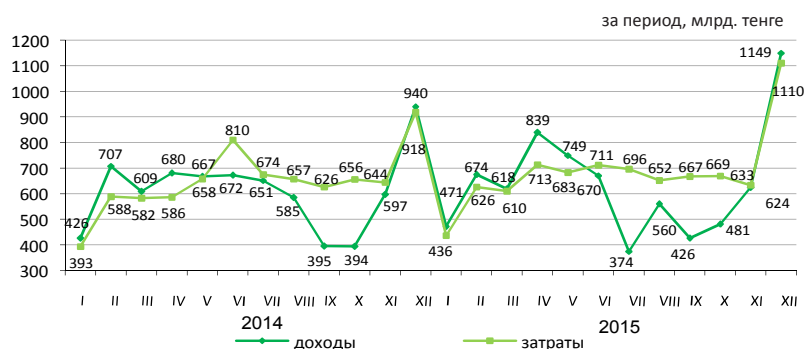

#### Доходы бюджета за январь-декабрь 2015г.

	Государственный бюджет			Республиканский бюджет			Местный бюджет		
	млрд. тенге	удельный вес, в процентах	январь-декабрь 2015г. к январю-декабрю 2014г., в процентах	млрд. тенге	удельный вес, в процентах	январь-декабрь 2015г. к январю-декабрю 2014г., в процентах	млрд. тенге	удельный вес, в процентах	январь-декабрь 2015г. к январю-декабрю 2014г., в процентах
Доходы	7 634,8	100,0	104,3	6 137,0	100,0	103,9	3 667,4	100,0	97,7
Налоговые поступления	4 883,9	64,0	95,5	3 332,9	54,3	90,9	1 551,0	42,3	107,0
Неналоговые поступления	224,8	2,9	125,2	162,8	2,7	123,6	62,5	1,7	130,3
Поступления от продажи основного капитала	69,7	0,9	98,1	8,8	0,1	114,2	61,0	1,7	96,2
Поступления трансфертов	2 456,4	32,2	125,6	2 632,5	42,9	125,2	1 992,9	54,3	90,9

#### Налоговые поступления государственного бюджета за январь-декабрь 2015г.

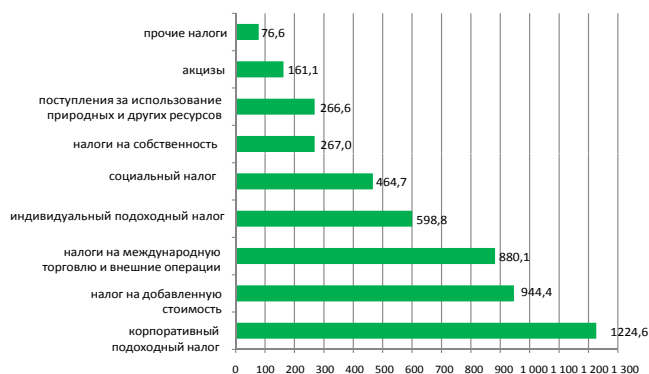

	в процентах	
	Удельный вес	Январь-декабрь 2015г. к январю-декабрю 2014г.
Налоговые поступления	100,0	95,5
Корпоративный подоходный налог	25,1	104,7
Налог на добавленную стоимость	19,3	171,0
Налоги на международную торговлю и внешние операции	18,0	598,5
Индивидуальный подоходный налог	12,3	50,0
Социальный налог	9,5	167,1
Поступления за использование природных и других ресурсов	5,5	117,4
Налоги на собственность	5,5	25,3
Акцизы	3,3	37,6
Прочие налоги	1,5	125,0

#### Затраты бюджета за январь-декабрь 2015г.

	Государственный бюджет			Республиканский бюджет			Местный бюджет		
	млрд. тенге	удельный вес, в процентах	январь-декабрь 2015г. к январю-декабрю 2014г., в процентах	млрд. тенге	удельный вес, в процентах	январь-декабрь 2015г. к январю-декабрю 2014г., в процентах	млрд. тенге	удельный вес, в процентах	январь-декабрь 2015г. к январю-декабрю 2014г., в процентах
Затраты	8 208,1	100,0	105,3	6 789,8	100,0	104,9	3 587,8	100,0	98,0
Государственные услуги общего характера	697,3	8,5	144,2	643,3	9,5	164,3	123,9	3,5	111,6
Оборона	453,7	5,5	105,1	440,8	6,5	106,7	13,5	0,4	68,7
Общественный порядок, безопасность, правовая, судебная, уголовно-исполнительная деятельность	557,4	6,8	92,7	433,5	6,4	90,8	124,8	3,5	100,3
Образование	1 364,7	16,6	100,4	443,7	6,5	95,5	1 076,4	30,0	102,0
Здравоохранение	863,9	10,5	100,9	657,5	9,7	102,5	570,6	15,9	100,6
Социальная помощь и социальное обеспечение	1 713,5	20,9	110,6	1 602,4	23,6	111,1	130,9	3,6	106,8
Прочие	2 557,6	31,2	101,8	2 568,6	37,8	97,3	1 547,7	43,1	93,2



## 9.2 Денежно-кредитная статистика

(по данным НБ)

### Денежная база (резервные деньги)

	на конец периода, млрд. тенге
Декабрь 2014г.....	3 413,8
Декабрь 2015г.....	4 750,4
	в процентах к предыдущему месяцу
Декабрь 2014г.....	99,9
Декабрь 2015г.....	98,6

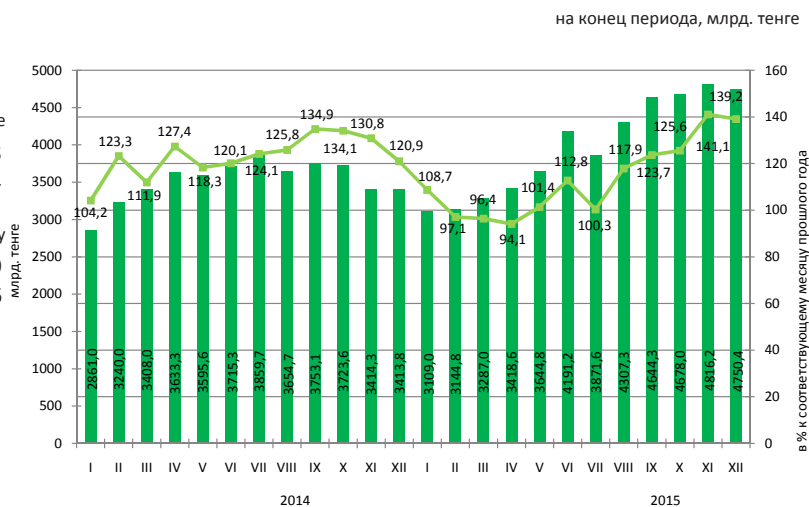

### Денежные агрегаты

	2014											
	I	II	III	IV	V	VI	VII	VIII	IX	X	XI	XII
M0	1 397,7	1 399,7	1 319,9	1 359,0	1 397,8	1 452,2	1 439,6	1 382,6	1 369,3	1 274,4	1 221,6	1 122,3
M1	3 489,8	3 346,0	3 461,7	3 559,6	3 583,1	3 958,4	3 863,6	3 773,2	3 639,6	3 406,5	3 196,2	2 980,7
M2	8 852,6	8 884,9	8 929,8	8 959,0	9 206,3	9 730,9	9 753,0	9 567,3	9 549,4	9 202,1	8 582,8	7 966,1
M3	11 882,2	12 432,5	12 796,2	12 782,1	12 920,0	13 407,4	13 424,7	13 352,6	12 920,0	13 407,4	13 424,7	12 816,3

	2015											
	I	II	III	IV	V	VI	VII	VIII	IX	X	XI	XII
M0	1 035,7	1 020,8	1 037,1	1 018,4	1 086,9	1 143,6	1 135,3	1 186,2	1 200,0	1 201,6	1 190,2	1 236,9
M1	2 800,5	2 908,7	3 060,3	3 037,0	3 434,3	3 623,1	3 457,3	3 340,7	3 284,9	3 139,3	3 012,8	3 032,4
M2	7 630,6	7 652,9	7 792,7	7 594,2	7 829,2	8 545,2	8 181,1	8 235,0	8 430,7	8 496,4	8 913,4	8 600,2
M3	12 403,1	12 287,2	12 322,1	12 266,8	12 533,8	13 103,6	12 938,2	14 391,7	15 495,0	15 775,3	16 684,4	17 207,5

на конец периода, млрд. тенге

### Официальные обменные курсы тенге к основным валютам

В декабре 2015г. объемы продаж иностранной валюты обменными пунктами превысили объемы ее покупки: российского рубля – в 0,3 раза, евро – в 0,5 раза и доллара США – в 0,4 раз.

В декабре 2015г. по сравнению с ноябрем продажи доллара США и российского рубля увеличились на 52% и 28,7% соответственно, а евро снизилось на 0,4%.

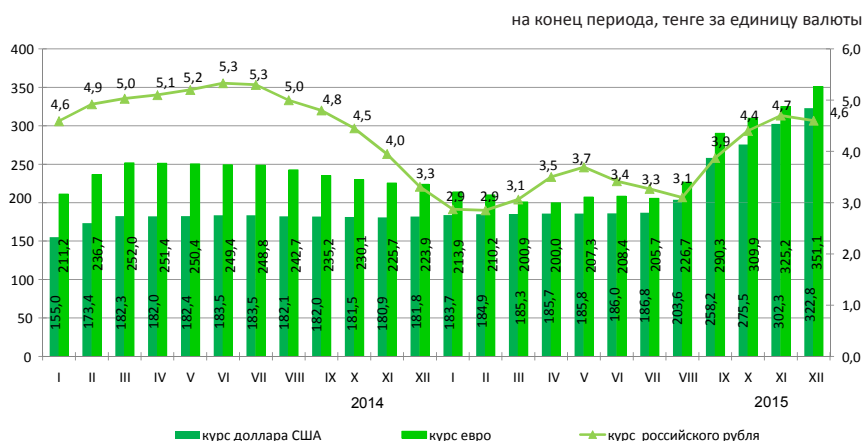

### 9.3 Кредиты и депозиты денежно-кредитной системы

(по данным НБ)

#### Кредиты банков второго уровня

на конец периода, млрд. тенге

Декабрь 2014г.....12 105,7

Декабрь 2015г.....12 674,2

в процентах к предыдущему месяцу

Декабрь 2014г.....99,1

Декабрь 2015г.....102,5

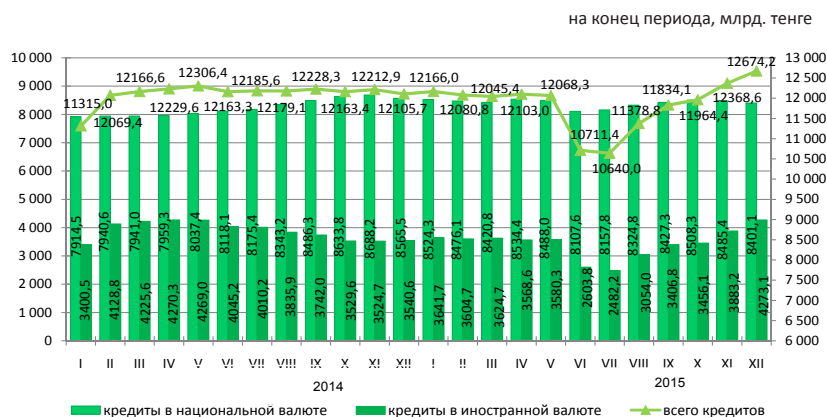

#### Кредиты банков второго уровня субъектам малого предпринимательства

Кредитование субъектов малого предпринимательства в декабре 2015г. по сравнению с предыдущим месяцем увеличилось на 6,2%. На 1 января 2016г. сумма выданных кредитов составила 2060,5 млрд. тенге или 16,3% от общего объема кредитов в экономике. Значительная сумма выданных кредитов приходится на торговлю (доля в общем объеме - 32,2%), промышленность (15,6%) и строительство (13,0%).

	Декабрь 2015г.			Декабрь 2014г.		
	млрд. тенге	удельный вес, в процентах	к декабрю 2014г., в процентах	млрд. тенге	удельный вес, в процентах	к декабрю 2013г., в процентах
Кредиты - всего	2 060,5	100,0	115,3	1 787,8	100,0	139,3
Промышленность	321,0	15,6	140,2	228,9	12,8	150,2
Сельское хозяйство	84,6	4,1	105,9	79,9	4,5	186,6
Строительство	268,6	13,0	115,3	233,0	13,0	174,8
Транспорт	137,0	6,6	161,9	84,6	4,7	148,0
Связь	17,4	0,8	79,1	22,0	1,2	103,5
Торговля	663,4	32,2	110,1	602,8	33,7	153,4
Другие отрасли	568,5	27,7	105,9	536,6	30,1	111,0

#### Кредитный рынок

Кредиты юридическим лицам в декабре 2015г. по сравнению с предыдущим месяцем увеличились на 4,0% и составили 8510,7 млрд. тенге, физическим лицам уменьшились на 0,6% и составили 4163,5 млрд. тенге.

В общей сумме кредитов долгосрочные кредиты составили 83% (10518,0 млрд. тенге), краткосрочное кредитование 17% (2156,2 млрд. тенге).

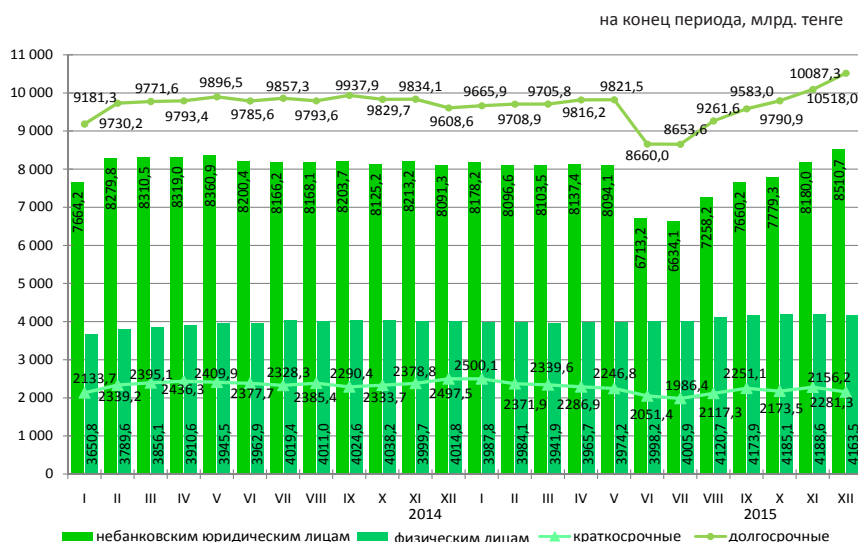

#### Структура кредитов банков по объектам кредитования

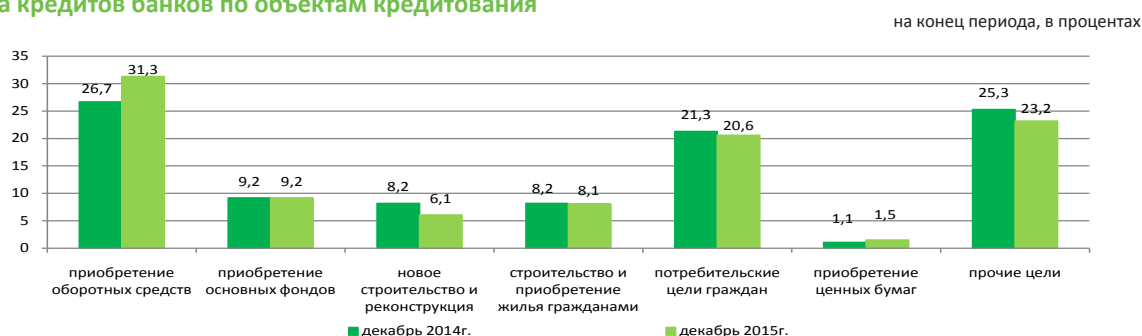

### Депозиты в депозитных организациях

На конец декабря 2015г. депозиты в национальной валюте по сравнению с предыдущим месяцем уменьшились на 1,8%, депозиты в иностранной валюте увеличились на 5,4%.

В общей сумме депозитов депозиты физических лиц составили 42,5% (6792,7 млрд. тенге), небанковских юридических лиц 57,5% (9177,8 млрд. тенге).

на конец периода

	Декабрь 2015г.		Декабрь 2014г.	
	млрд. тенге	удельный вес, в процентах	млрд. тенге	удельный вес, в процентах
Депозиты-всего:	15 970,5	100,0	11 694,2	100,0
В национальной валюте	4 952,0	31,0	5 199,3	44,5
В иностранной валюте	11 018,5	69,0	6 494,9	55,5

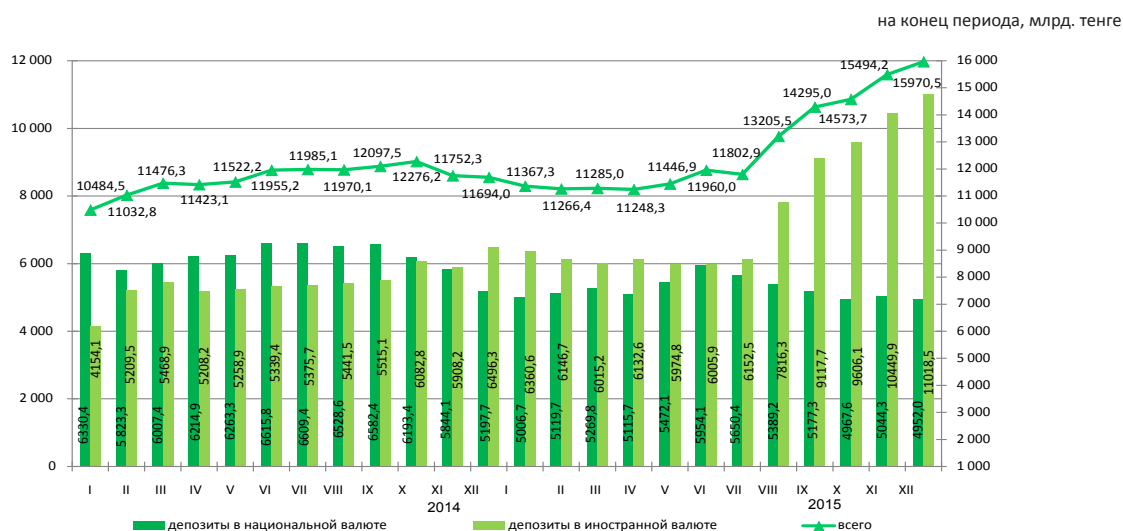

## 10. Социально-экономическое развитие регионов

### Акмолинская область

#### Социальное развитие

Население, человек (на 01.01.2016г.)	744 441
Родившиеся, человек (январь-декабрь 2015г.)	12 741
Умершие, человек (январь-декабрь 2015г.)	7 558
Прибыло, человек (январь-декабрь 2015г.)	21 412
Выбыло, человек (январь-декабрь 2015г.)	18 789
Занятое население, человек (IV квартал 2015г.)	433 136
Наемные работники, в % к общей численности занятого населения (IV квартал 2015г.)	62,9
Уровень безработицы, % (IV квартал 2015г.)	4,9
Заработная плата, тенге (IV квартал 2015г.)	94 080
Величина прожиточного минимума, тенге (январь 2016г.)	18 672

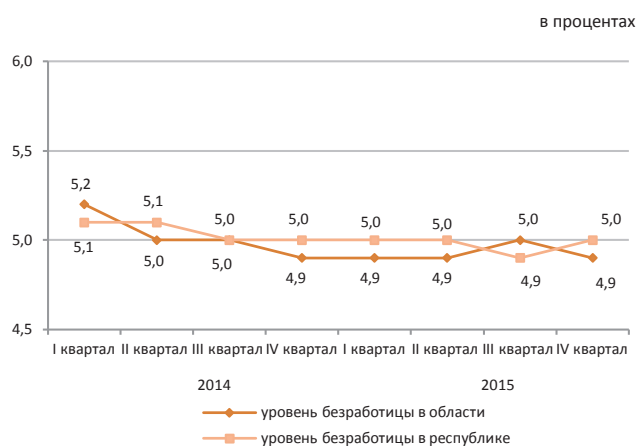

#### Реальный сектор экономики

	Январь 2016г. в % к январю 2015г.	Январь 2015г. в % к январю 2014г.
Промышленность	125,7	90,8
Сельское хозяйство	103,7	107,6
Строительство	107,9	63,2
Розничная торговля	99,7	106,2
Грузооборот	97,6	100,1
Пассажирооборот	100,0	101,4
Связь	98,6	109,7

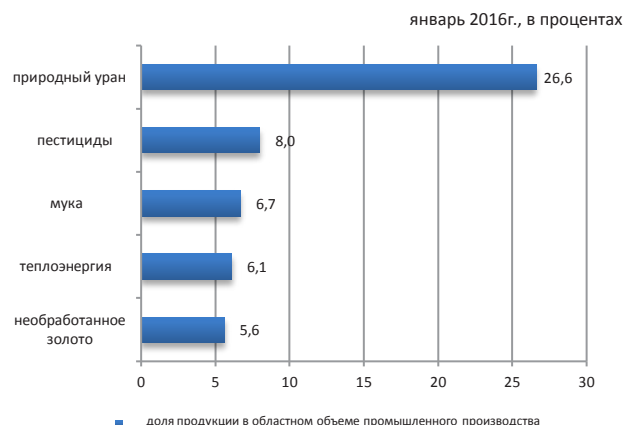

#### Сельское хозяйство

	Январь 2016г.	В % к соответствующему периоду предыдущего года
Забито в хозяйстве или реализовано на убой скота и птицы (в живом весе), тыс. тонн	8,3	109,4
Надоеено молока коровьего, тыс. тонн	13,3	103,8
Получено яиц куриных, млн. штук	65,6	127,0

#### Индекс цен

	Январь 2016г. к декабрю 2015г., %	Январь 2016г. к январю 2015г., %
Индекс потребительских цен	100,9	113,6
Продовольственные товары	101,7	110,2
Непродовольственные товары	100,5	122,9
Платные услуги	100,3	108,4
Индекс цен предприятий-производителей промышленной продукции	100,6	109,4
Индекс цен реализации на продукцию сельского хозяйства	102,1	106,0
Индекс цен в строительстве	100,8	103,9
Индекс тарифов на перевозку грузов всеми видами транспорта	100,6	100,5
Индекс тарифов на услуги почтовые и курьерские для юридических лиц	102,1	126,9
Индекс тарифов на услуги связи для юридических лиц	100,0	99,2
Индекс цен на аренду коммерческой недвижимости	99,8	100,1

## Актюбинская область

## Социальное развитие

в процентах

Население, человек (на 01.01.2016г.)	834 813
Родившиеся, человек (январь-декабрь 2015г.)	19 924
Умершие, человек (январь-декабрь 2015г.)	5 538
Прибыло, человек (январь-декабрь 2015г.)	15 800
Выбыло, человек (январь-декабрь 2015г.)	17 895
Занятое население, человек (IV квартал 2015г.)	421 361
Наемные работники, в % к общей численности занятого населения (IV квартал 2015г.)	79,4
Уровень безработицы, % (IV квартал 2015г.)	4,9
Заработная плата, тенге (IV квартал 2015г.)	113 431
Величина прожиточного минимума, тенге (январь 2016г.)	18 553

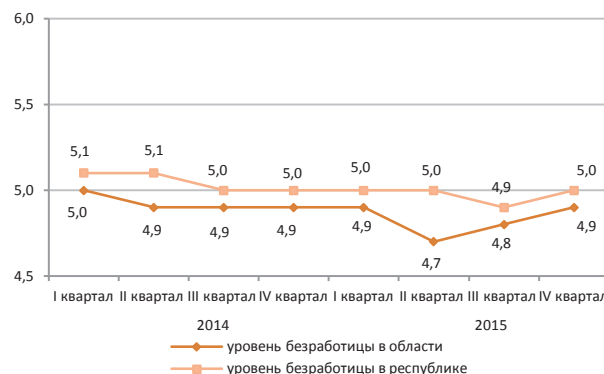

## Реальный сектор экономики

	Январь 2016г. в % к январю 2015г.	Январь 2015г. в % к январю 2014г.
Промышленность	94,7	103,1
Сельское хозяйство	101,6	100,1
Строительство	57,6	125,1
Розничная торговля	93,6	106,4
Грузооборот	98,9	101,4
Пассажирооборот	101,4	101,4
Связь	101,2	105,4

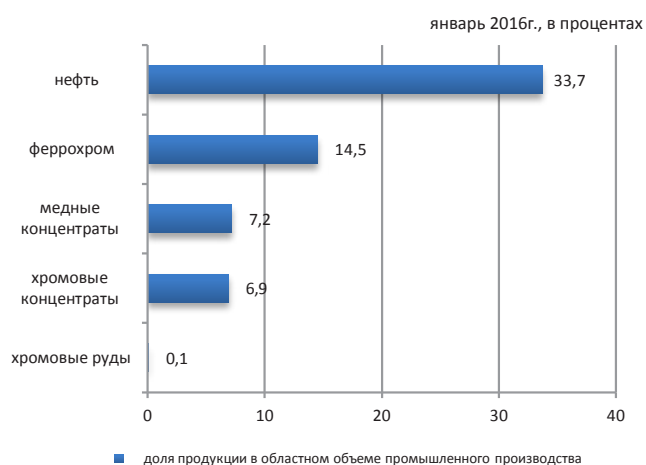

## Сельское хозяйство

	Январь 2016г.	В % к соответствующему периоду предыдущего года
Забито в хозяйстве или реализовано на убой скота и птицы (в живом весе), тыс. тонн	9,2	102,0
Надоеено молока коровьего, тыс. тонн	4,9	101,8
Получено яиц куриных, млн. штук	14,7	118,3

## Индекс цен

	Январь 2016г. к декабрю 2015г., %	Январь 2016г. к январю 2015г., %
Индекс потребительских цен	100,9	112,7
Продовольственные товары	101,7	111,4
Непродовольственные товары	100,4	120,6
Платные услуги	100,3	106,8
Индекс цен предприятий-производителей промышленной продукции	97,6	99,7
Индекс цен реализации на продукцию сельского хозяйства	100,6	107,3
Индекс цен в строительстве	100,7	103,2
Индекс тарифов на перевозку грузов всеми видами транспорта	100,0	91,5
Индекс тарифов на услуги почтовые и курьерские для юридических лиц	102,0	122,0
Индекс тарифов на услуги связи для юридических лиц	101,0	100,4
Индекс цен на аренду коммерческой недвижимости	100,1	100,2

## Алматинская область

## Социальное развитие

Население, человек (на 01.01.2016г.)	1 947 737
Родившиеся, человек (январь-декабрь 2015г.)	49 067
Умершие, человек (январь-декабрь 2015г.)	13 795
Прибыло, человек (январь-декабрь 2015г.)	47 591
Выбыло, человек (январь-декабрь 2015г.)	57 593
Занятое население, человек (IV квартал 2015г.)	980 934
Наемные работники, в % к общей численности занятого населения (IV квартал 2015г.)	71,1
Уровень безработицы, % (IV квартал 2015г.)	4,8
Заработная плата, тенге (IV квартал 2015г.)	95 781
Величина прожиточного минимума, тенге (январь 2016г.)	21 247

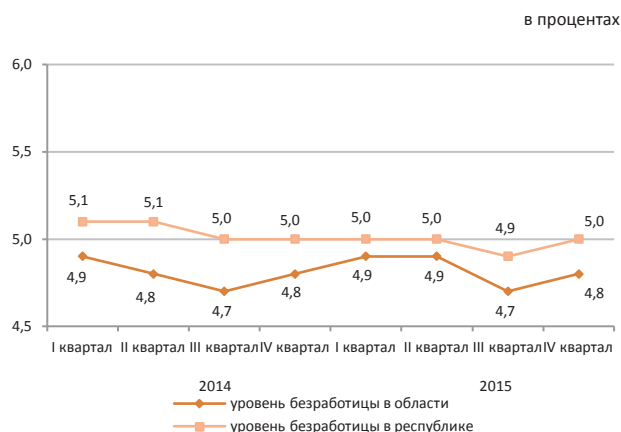

## Реальный сектор экономики

	Январь 2016г. в % к январю 2015г.	Январь 2015г. в % к январю 2014г.
Промышленность	102,6	94,0
Сельское хозяйство	104,4	97,2
Строительство	52,0	117,9
Розничная торговля	98,0	102,3
Грузооборот	98,9	101,4
Пассажирооборот	111,9	100,5
Связь	89,0	119,7

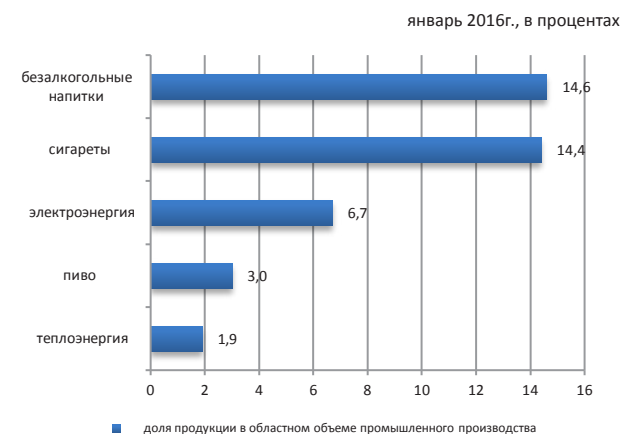

## Сельское хозяйство

	Январь 2016г.	В % к соответствующему периоду предыдущего года
Забито в хозяйстве или реализовано на убой скота и птицы (в живом весе), тыс. тонн	18,7	115,1
Надоеено молока коровьего, тыс. тонн	44,9	101,1
Получено яиц куриных, млн.штук	82,1	106,4

## Индекс цен

	Январь 2016г. к декабрю 2015г., %	Январь 2016г. к январю 2015г., %
Индекс потребительских цен	101,9	113,8
Продовольственные товары	102,8	112,5
Непродовольственные товары	100,6	119,4
Платные услуги	102,2	110,2
Индекс цен предприятий-производителей промышленной продукции	105,5	108,3
Индекс цен реализации на продукцию сельского хозяйства	102,1	100,4
Индекс цен в строительстве	100,8	102,4
Индекс тарифов на перевозку грузов всеми видами транспорта	100,0	99,4
Индекс тарифов на услуги почтовые и курьерские для юридических лиц	101,8	133,0
Индекс тарифов на услуги связи для юридических лиц	100,0	95,7
Индекс цен на аренду коммерческой недвижимости	100,7	107,1

## Атырауская область

## Социальное развитие

в процентах

Население, человек (на 01.01.2016г.)	594 576
Родившиеся, человек (январь-декабрь 2015г.)	16 438
Умершие, человек (январь-декабрь 2015г.)	3 523
Прибыло, человек (январь-декабрь 2015г.)	12 051
Выбыло, человек (январь-декабрь 2015г.)	11 863
Занятое население, человек (IV квартал 2015г.)	302 400
Наемные работники, в % к общей численности занятого населения (IV квартал 2015г.)	90,7
Уровень безработицы, % (IV квартал 2015г.)	4,9
Заработная плата, тенге (IV квартал 2015г.)	254 178
Величина прожиточного минимума, тенге (январь 2016г.)	20 665

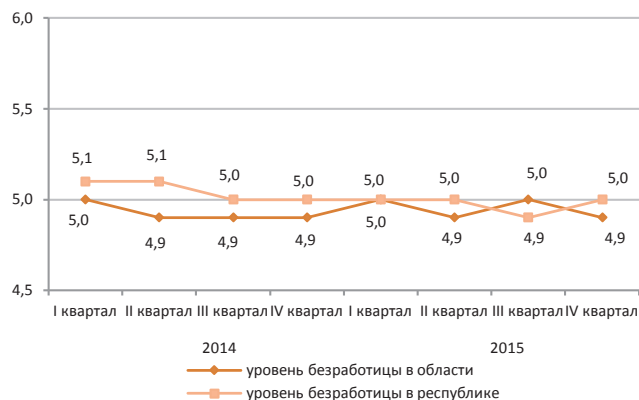

## Реальный сектор экономики

	Январь 2016г. в % к январю 2015г.	Январь 2015г. в % к январю 2014г.
Промышленность	103,1	98,7
Сельское хозяйство	100,8	102,7
Строительство	199,2	85,0
Розничная торговля	90,4	102,2
Грузооборот	99,4	100,2
Пассажирооборот	101,3	102,1
Связь	116,1	98,6

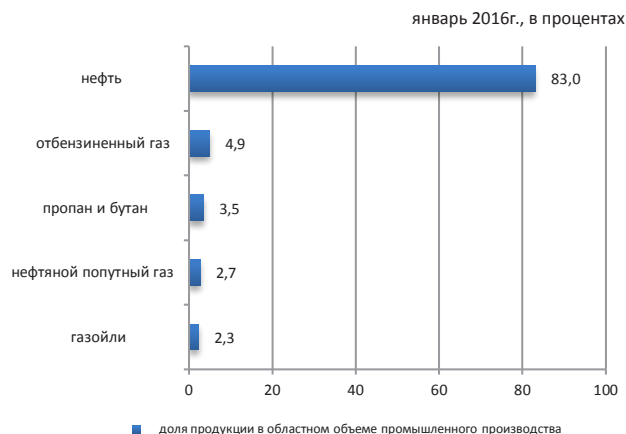

## Сельское хозяйство

	Январь 2016г.	В % к соответствующему периоду предыдущего года
Забито в хозяйстве или реализовано на убой скота и птицы (в живом весе), тыс. тонн	3,1	98,3
Надоеено молока коровьего, тыс. тонн	2,2	105,8
Получено яиц куриных, млн.штук	7,6	в 2,9 раза

## Индекс цен

	Январь 2016г. к декабрю 2015г., %	Январь 2016г. к январю 2015г., %
Индекс потребительских цен	101,9	114,6
Продовольственные товары	101,2	109,9
Непродовольственные товары	100,9	123,4
Платные услуги	103,7	111,1
Индекс цен предприятий-производителей промышленной продукции	95,3	103,4
Индекс цен реализации на продукцию сельского хозяйства	100,7	104,5
Индекс цен в строительстве	100,1	102,8
Индекс тарифов на перевозку грузов всеми видами транспорта	108,5	143,5
Индекс тарифов на услуги почтовые и курьерские для юридических лиц	101,0	115,7
Индекс тарифов на услуги связи для юридических лиц	100,0	99,7
Индекс цен на аренду коммерческой недвижимости	100,3	103,3

## Западно-Казахстанская область

## Социальное развитие

Население, человек (на 01.01.2016г.)	636 875
Родившиеся, человек (январь-декабрь 2015г.)	12 982
Умершие, человек (январь-декабрь 2015г.)	5 504
Прибыло, человек (январь-декабрь 2015г.)	15 953
Выбыло, человек (январь-декабрь 2015г.)	16 507
Занятое население, человек (IV квартал 2015г.)	320 898
Наемные работники, в % к общей численности занятого населения (IV квартал 2015г.)	62,1
Уровень безработицы, % (IV квартал 2015г.)	5,0
Заработная плата, тенге (IV квартал 2015г.)	125 341
Величина прожиточного минимума, тенге (январь 2016г.)	18 427

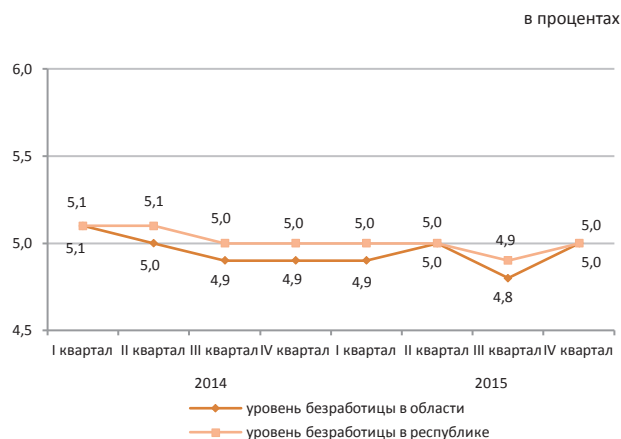

## Реальный сектор экономики

	Январь 2016г. в % к январю 2015г.	Январь 2015г. в % к январю 2014г.
Промышленность	101,9	99,1
Сельское хозяйство	100,6	107,7
Строительство	112,5	237,4
Розничная торговля	94,1	103,1
Грузооборот	99,1	100,3
Пассажирооборот	117,8	103,2
Связь	81,0	109,0

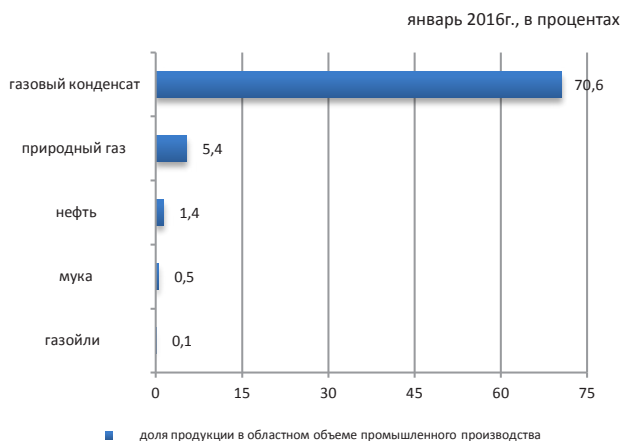

## Сельское хозяйство

	Январь 2016г.	В % к соответствующему периоду предыдущего года
Забито в хозяйстве или реализовано на убой скота и птицы (в живом весе), тыс. тонн	4,0	100,6
Надоеено молока коровьего, тыс. тонн	3,8	104,3
Получено яиц куриных, млн. штук	10,6	103,1

## Индекс цен

	Январь 2016г. к декабрю 2015г., %	Январь 2016г. к январю 2015г., %
Индекс потребительских цен	101,3	113,4
Продовольственные товары	101,7	111,2
Непродовольственные товары	101,4	123,0
Платные услуги	100,7	106,7
Индекс цен предприятий-производителей промышленной продукции	94,8	87,0
Индекс цен реализации на продукцию сельского хозяйства	101,2	101,5
Индекс цен в строительстве	100,3	103,3
Индекс тарифов на перевозку грузов всеми видами транспорта	100,0	102,7
Индекс тарифов на услуги почтовые и курьерские для юридических лиц	102,1	133,0
Индекс тарифов на услуги связи для юридических лиц	100,0	100,7
Индекс цен на аренду коммерческой недвижимости	100,6	101,9



## Жамбылская область

## Социальное развитие

в процентах

Население, человек (на 01.01.2016г.)	1 110 965
Родившиеся, человек (январь-декабрь 2015г.)	28 495
Умершие, человек (январь-декабрь 2015г.)	7 309
Прибыло, человек (январь-декабрь 2015г.)	17 957
Выбыло, человек (январь-декабрь 2015г.)	26 918
Занятое население, человек (IV квартал 2015г.)	512 648
Наемные работники, в % к общей численности занятого населения (IV квартал 2015г.)	53,1
Уровень безработицы, % (IV квартал 2015г.)	4,9
Заработная плата, тенге (IV квартал 2015г.)	87 778
Величина прожиточного минимума, тенге (январь 2016г.)	18 387

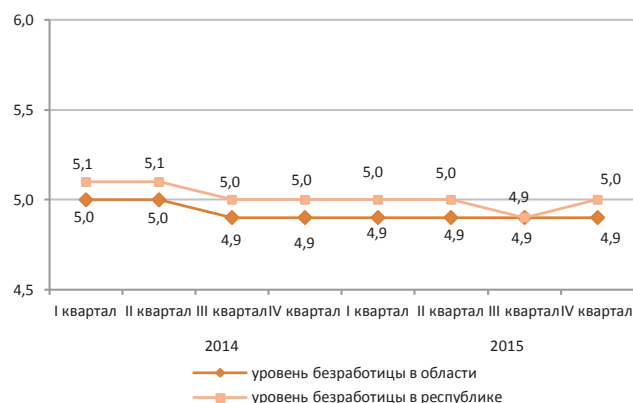

## Реальный сектор экономики

	Январь 2016г. в % к январю 2015г.	Январь 2015г. в % к январю 2014г.
Промышленность	101,2	103,3
Сельское хозяйство	100,6	100,6
Строительство	93,6	35,0
Розничная торговля	99,2	106,4
Грузооборот	99,4	101,2
Пассажирооборот	119,4	102,2
Связь	88,1	101,6

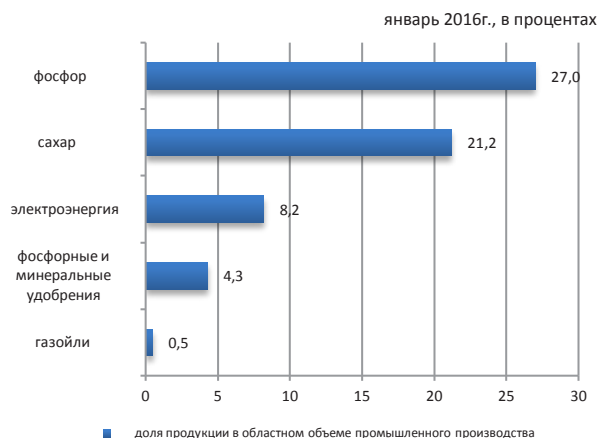

## Сельское хозяйство

	Январь 2016г.	В % к соответствующему периоду предыдущего года
Забито в хозяйстве или реализовано на убой скота и птицы (в живом весе), тыс. тонн	6,5	102,7
Надоеено молока коровьего, тыс. тонн	15,4	103,5
Получено яиц куриных, млн. штук	4,3	64,4

## Индекс цен

	Январь 2016г. к декабрю 2015г., %	Январь 2016г. к январю 2015г., %
Индекс потребительских цен	100,8	112,7
Продовольственные товары	101,1	110,5
Непродовольственные товары	100,9	122,0
Платные услуги	100,3	106,8
Индекс цен предприятий-производителей промышленной продукции	103,3	106,9
Индекс цен реализации на продукцию сельского хозяйства	100,6	102,5
Индекс цен в строительстве	100,1	102,4
Индекс тарифов на перевозку грузов всеми видами транспорта	100,8	101,1
Индекс тарифов на услуги почтовые и курьерские для юридических лиц	101,6	129,5
Индекс тарифов на услуги связи для юридических лиц	100,0	99,3
Индекс цен на аренду коммерческой недвижимости	99,7	100,6

## Карагандинская область

## Социальное развитие

Население, человек (на 01.01.2016г.)	1 385 037
Родившиеся, человек (январь-декабрь 2015г.)	24 660
Умершие, человек (январь-декабрь 2015г.)	13 680
Прибыло, человек (январь-декабрь 2015г.)	32 468
Выбыло, человек (январь-декабрь 2015г.)	36 709
Занятое население, человек (IV квартал 2015г.)	697 031
Наемные работники, в % к общей численности занятого населения (IV квартал 2015г.)	88,6
Уровень безработицы, % (IV квартал 2015г.)	5,0
Заработная плата, тенге (IV квартал 2015г.)	118 547
Величина прожиточного минимума, тенге (январь 2016г.)	18 940

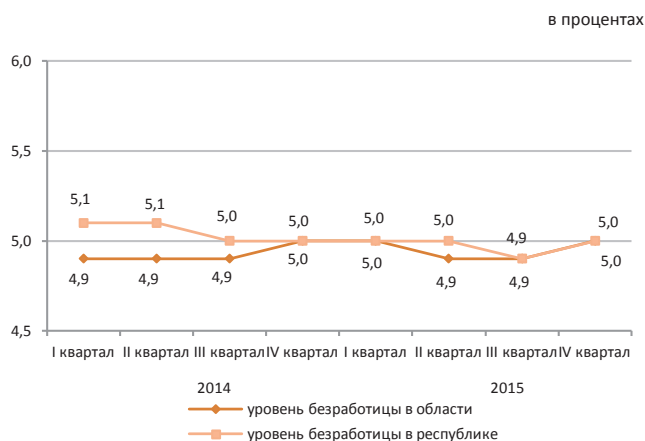

## Реальный сектор экономики

	Январь 2016г. в % к январю 2015г.	Январь 2015г. в % к январю 2014г.
Промышленность	106,1	109,5
Сельское хозяйство	100,8	104,0
Строительство	65,1	53,7
Розничная торговля	88,2	100,4
Грузооборот	97,7	102,5
Пассажирооборот	104,3	101,7
Связь	93,8	111,3

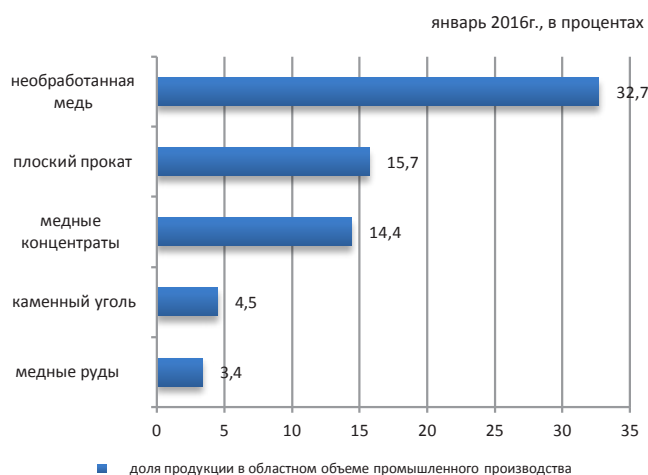

## Сельское хозяйство

	Январь 2016г.	В % к соответствующему периоду предыдущего года
Забито в хозяйстве или реализовано на убой скота и птицы (в живом весе), тыс. тонн	9,7	104,2
Надоеено молока коровьего, тыс. тонн	9,4	101,6
Получено яиц куриных, млн. штук	51,4	96,5

## Индекс цен

	Январь 2016г. к декабрю 2015г., %	Январь 2016г. к январю 2015г., %
Индекс потребительских цен	101,2	112,6
Продовольственные товары	102,3	114,1
Непродовольственные товары	100,8	119,7
Платные услуги	100,4	105,1
Индекс цен предприятий-производителей промышленной продукции	102,8	115,8
Индекс цен реализации на продукцию сельского хозяйства	103,4	106,4
Индекс цен в строительстве	100,3	102,9
Индекс тарифов на перевозку грузов всеми видами транспорта	100,9	102,6
Индекс тарифов на услуги почтовые и курьерские для юридических лиц	101,7	128,7
Индекс тарифов на услуги связи для юридических лиц	99,5	99,0
Индекс цен на аренду коммерческой недвижимости	102,1	99,7

## Костанайская область

## Социальное развитие

Население, человек (на 01.01.2016г.)	883 658
Родившиеся, человек (январь-декабрь 2015г.)	12 788
Умершие, человек (январь-декабрь 2015г.)	9 273
Прибыло, человек (январь-декабрь 2015г.)	28 121
Выбыло, человек (январь-декабрь 2015г.)	29 434
Занятое население, человек (IV квартал 2015г.)	475 638
Наемные работники, в % к общей численности занятого населения (IV квартал 2015г.)	66,9
Уровень безработицы, % (IV квартал 2015г.)	5,1
Заработная плата, тенге (IV квартал 2015г.)	100 772
Величина прожиточного минимума, тенге (январь 2016г.)	18 649

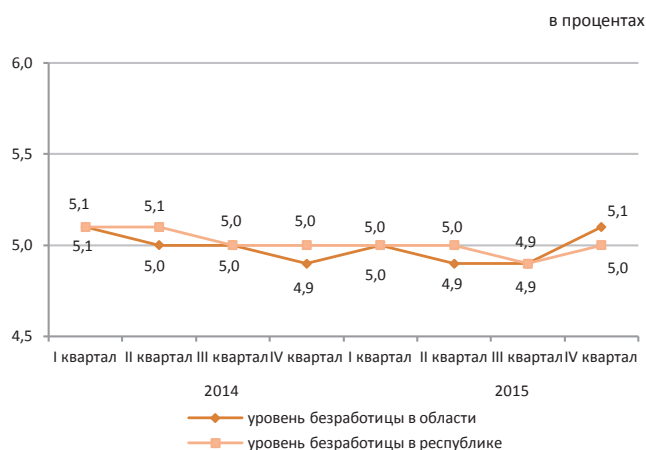

## Реальный сектор экономики

	Январь 2016г. в % к январю 2015г.	Январь 2015г. в % к январю 2014г.
Промышленность	79,3	97,2
Сельское хозяйство	100,5	107,8
Строительство	46,2	87,3
Розничная торговля	93,1	101,1
Грузооборот	97,3	102,7
Пассажирооборот	103,9	103,7
Связь	103,4	106,9

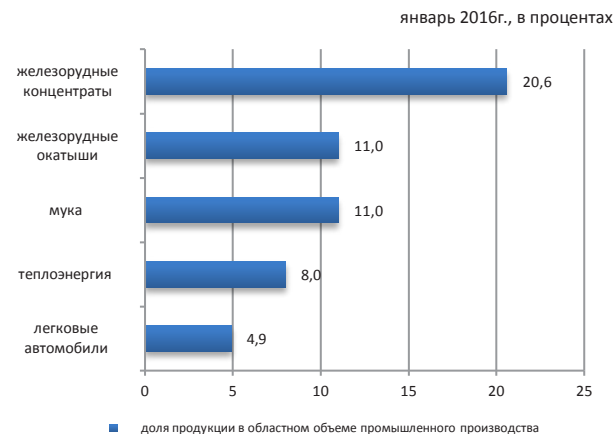

## Сельское хозяйство

	Январь 2016г.	В % к соответствующему периоду предыдущего года
Забито в хозяйстве или реализовано на убой скота и птицы (в живом весе), тыс. тонн	9,3	100,3
Надоеено молока коровьего, тыс. тонн	17,6	99,7
Получено яиц куриных, млн. штук	37,9	100,2

## Индекс цен

	Январь 2016г. к декабрю 2015г., %	Январь 2016г. к январю 2015г., %
Индекс потребительских цен	102,1	113,3
Продовольственные товары	101,5	110,8
Непродовольственные товары	100,8	119,9
Платные услуги	103,9	109,8
Индекс цен предприятий-производителей промышленной продукции	102,7	113,9
Индекс цен реализации на продукцию сельского хозяйства	100,9	103,1
Индекс цен в строительстве	100,0	102,2
Индекс тарифов на перевозку грузов всеми видами транспорта	100,3	97,9
Индекс тарифов на услуги почтовые и курьерские для юридических лиц	101,3	122,7
Индекс тарифов на услуги связи для юридических лиц	100,7	100,1
Индекс цен на аренду коммерческой недвижимости	99,9	99,9

## Кызылординская область

## Социальное развитие

Население, человек (на 01.01.2016г.)	765 227
Родившиеся, человек (январь-декабрь 2015г.)	19 787
Умершие, человек (январь-декабрь 2015г.)	4 405
Прибыло, человек (январь-декабрь 2015г.)	15 280
Выбыло, человек (январь-декабрь 2015г.)	18 583
Занятое население, человек (IV квартал 2015г.)	301 239
Наемные работники, в % к общей численности занятого населения (IV квартал 2015г.)	61,6
Уровень безработицы, % (IV квартал 2015г.)	5,0
Заработная плата, тенге (IV квартал 2015г.)	106 817
Величина прожиточного минимума, тенге (январь 2016г.)	18 129

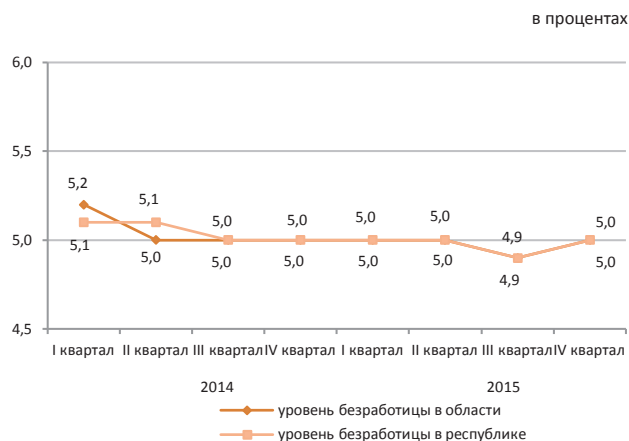

## Реальный сектор экономики

	Январь 2016г. в % к январю 2015г.	Январь 2015г. в % к январю 2014г.
Промышленность	85,1	101,7
Сельское хозяйство	102,3	104,1
Строительство	43,6	193,7
Розничная торговля	92,7	103,1
Грузооборот	99,9	102,4
Пассажирооборот	108,2	102,4
Связь	100,1	109,0

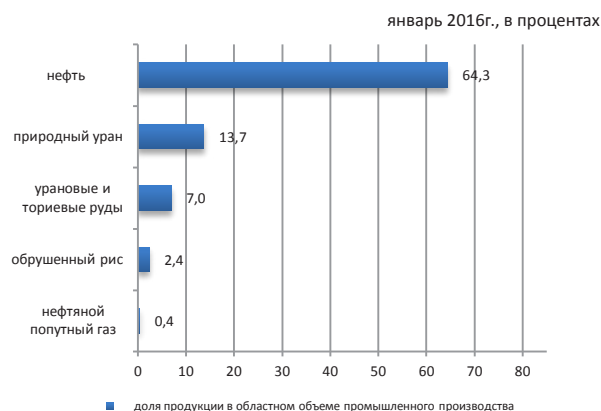

## Сельское хозяйство

	Январь 2016г.	В % к соответствующему периоду предыдущего года
Забито в хозяйстве или реализовано на убой скота и птицы (в живом весе), тыс. тонн	2,8	103,9
Надоеено молока коровьего, тыс. тонн	5,1	100,8
Получено яиц куриных, млн. штук	0,2	101,7

## Индекс цен

	Январь 2016г. к декабрю 2015г., %	Январь 2016г. к январю 2015г., %
Индекс потребительских цен	100,7	114,4
Продовольственные товары	101,3	109,5
Непродовольственные товары	100,6	124,9
Платные услуги	100,2	109,9
Индекс цен предприятий-производителей промышленной продукции	92,2	97,1
Индекс цен реализации на продукцию сельского хозяйства	100,2	101,4
Индекс цен в строительстве	100,4	102,6
Индекс тарифов на перевозку грузов всеми видами транспорта	100,0	100,0
Индекс тарифов на услуги почтовые и курьерские для юридических лиц	101,6	120,9
Индекс тарифов на услуги связи для юридических лиц	100,0	93,8
Индекс цен на аренду коммерческой недвижимости	99,5	99,0

## Мангистауская область

## Социальное развитие

Население, человек (на 01.01.2016г.)	626 777
Родившиеся, человек (январь-декабрь 2015г.)	19 357
Умершие, человек (январь-декабрь 2015г.)	2 853
Прибыло, человек (январь-декабрь 2015г.)	15 157
Выбыло, человек (январь-декабрь 2015г.)	11 776
Занятое население, человек (IV квартал 2015г.)	247 579
Наемные работники, в % к общей численности занятого населения (IV квартал 2015г.)	95,2
Уровень безработицы, % (IV квартал 2015г.)	5,1
Зарботная плата, тенге (IV квартал 2015г.)	236 372
Величина прожиточного минимума, тенге (январь 2016г.)	24 012

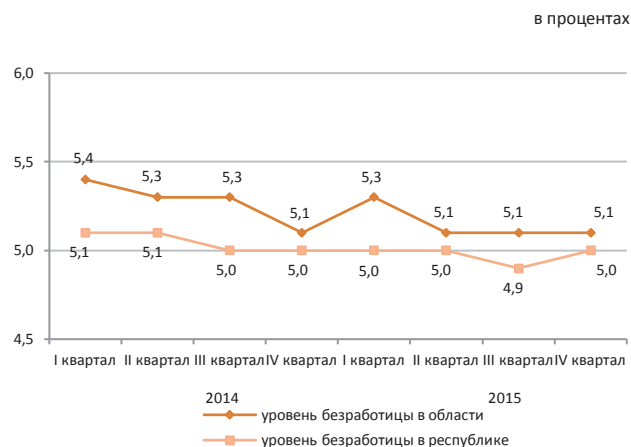

## Реальный сектор экономики

	Январь 2016г. в % к январю 2015г.	Январь 2015г. в % к январю 2014г.
Промышленность	98,0	100,6
Сельское хозяйство	93,6	102,4
Строительство	79,7	171,5
Розничная торговля	80,2	109,6
Грузооборот	98,1	101,4
Пассажирооборот	101,6	101,1
Связь	108,2	137,4

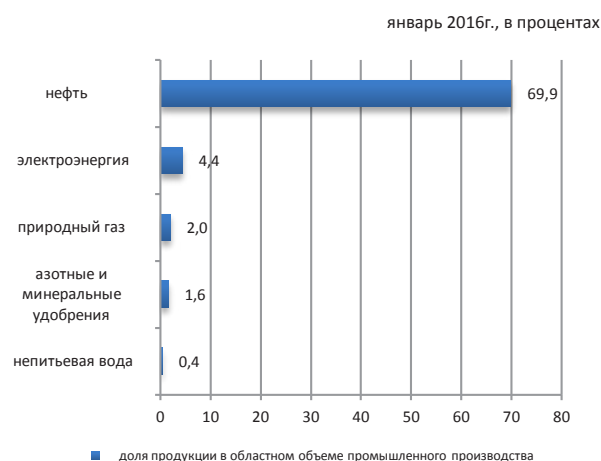

## Сельское хозяйство

	Январь 2016г.	В % к соответствующему периоду предыдущего года
Забито в хозяйстве или реализовано на убой скота и птицы (в живом весе), тыс. тонн	0,6	92,1
Надоеено молока коровьего, тыс. тонн	90,3	91,5
Получено яиц куриных, млн. штук	126,1	в 4,4 раза

## Индекс цен

	Январь 2016г. к декабрю 2015г., %	Январь 2016г. к январю 2015г., %
Индекс потребительских цен	101,0	117,9
Продовольственные товары	101,6	109,1
Непродовольственные товары	100,9	126,6
Платные услуги	100,5	119,6
Индекс цен предприятий-производителей промышленной продукции	95,5	101,7
Индекс цен реализации на продукцию сельского хозяйства	100,3	106,6
Индекс цен в строительстве	100,3	104,9
Индекс тарифов на перевозку грузов всеми видами транспорта	101,1	101,6
Индекс тарифов на услуги почтовые и курьерские для юридических лиц	102,2	125,7
Индекс тарифов на услуги связи для юридических лиц	99,5	99,7
Индекс цен на аренду коммерческой недвижимости	99,1	99,4

## Южно-Казахстанская область

## Социальное развитие

Население, человек (на 01.01.2016г.)	2 840 557
Родившиеся, человек (январь-декабрь 2015г.)	80 822
Умершие, человек (январь-декабрь 2015г.)	14 788
Прибыло, человек (январь-декабрь 2015г.)	48 644
Выбыло, человек (январь-декабрь 2015г.)	62 525
Занятое население, человек (IV квартал 2015г.)	1 085 057
Наемные работники, в % к общей численности занятого населения (IV квартал 2015г.)	52,5
Уровень безработицы, % (IV квартал 2015г.)	5,6
Заработная плата, тенге (IV квартал 2015г.)	88 785
Величина прожиточного минимума, тенге (январь 2016г.)	18 831

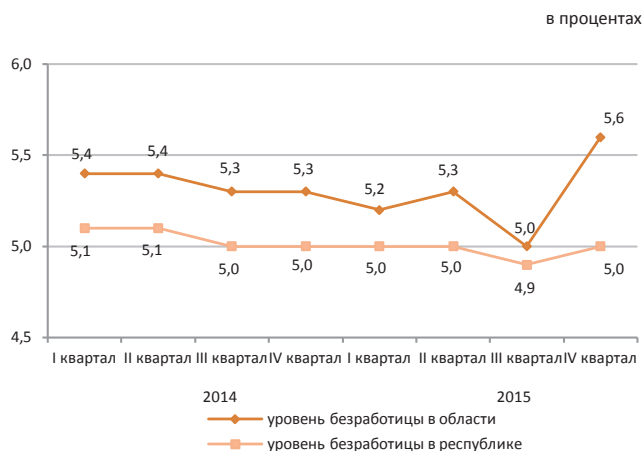

## Реальный сектор экономики

	Январь 2016г. в % к январю 2015г.	Январь 2015г. в % к январю 2014г.
Промышленность	103,3	100,8
Сельское хозяйство	101,7	104,5
Строительство	55,8	69,4
Розничная торговля	97,1	102,2
Грузооборот	102,4	102,2
Пассажирооборот	112,3	100,4
Связь	95,0	111,0

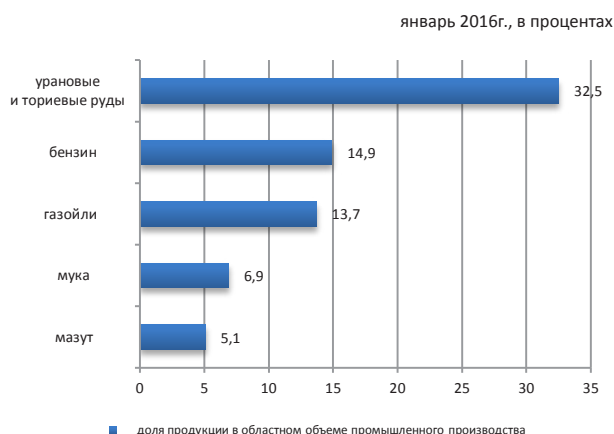

## Сельское хозяйство

	Январь 2016г.	В % к соответствующему периоду предыдущего года
Забито в хозяйстве или реализовано на убой скота и птицы (в живом весе), тыс. тонн	18,0	102,7
Надоеено молока коровьего, тыс. тонн	39,6	101,9
Получено яиц куриных, млн. штук	20,7	103,2

## Индекс цен

	Январь 2016г. к декабрю 2015г., %	Январь 2016г. к январю 2015г., %
Индекс потребительских цен	101,2	114,2
Продовольственные товары	101,2	110,7
Непродовольственные товары	100,8	122,3
Платные услуги	101,6	110,3
Индекс цен предприятий-производителей промышленной продукции	101,1	102,4
Индекс цен реализации на продукцию сельского хозяйства	100,3	101,7
Индекс цен в строительстве	100,6	102,5
Индекс тарифов на перевозку грузов всеми видами транспорта	100,0	98,5
Индекс тарифов на услуги почтовые и курьерские для юридических лиц	101,5	129,0
Индекс тарифов на услуги связи для юридических лиц	100,0	99,2
Индекс цен на аренду коммерческой недвижимости	100,2	101,1

## Павлодарская область

## Социальное развитие

Население, человек (на 01.01.2016г.)	758 595
Родившиеся, человек (январь-декабрь 2015г.)	12 944
Умершие, человек (январь-декабрь 2015г.)	7 497
Прибыло, человек (январь-декабрь 2015г.)	19 476
Выбыло, человек (январь-декабрь 2015г.)	22 106
Занятое население, человек (IV квартал 2015г.)	415 329
Наемные работники, в % к общей численности занятого населения (IV квартал 2015г.)	79,3
Уровень безработицы, % (IV квартал 2015г.)	4,9
Заработная плата, тенге (IV квартал 2015г.)	119 663
Величина прожиточного минимума, тенге (январь 2016г.)	17 948

в процентах



## Реальный сектор экономики

	Январь 2016г. в % к январю 2015г.	Январь 2015г. в % к январю 2014г.
Промышленность	91,8	92,7
Сельское хозяйство	98,4	112,1
Строительство	71,1	93,8
Розничная торговля	94,8	102,8
Грузооборот	100,4	101,2
Пассажиروоборот	109,3	100,5
Связь	97,9	110,8

январь 2016г., в процентах

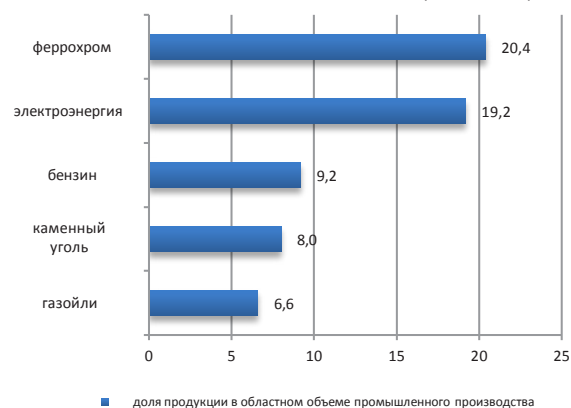

## Сельское хозяйство

	Январь 2016г.	В % к соответствующему периоду предыдущего года
Забито в хозяйстве или реализовано на убой скота и птицы (в живом весе), тыс. тонн	5,7	96,4
Надоеено молока коровьего, тыс. тонн	14,2	101,8
Получено яиц куриных, млн. штук	8,4	87,6

## Индекс цен

	Январь 2016г. к декабрю 2015г., %	Январь 2016г. к январю 2015г., %
Индекс потребительских цен	101,3	113,4
Продовольственные товары	102,3	111,4
Непродовольственные товары	101,4	123,7
Платные услуги	100,1	106,0
Индекс цен предприятий-производителей промышленной продукции	102,2	108,0
Индекс цен реализации на продукцию сельского хозяйства	100,8	109,0
Индекс цен в строительстве	100,7	103,4
Индекс тарифов на перевозку грузов всеми видами транспорта	100,0	106,6
Индекс тарифов на услуги почтовые и курьерские для юридических лиц	101,4	117,0
Индекс тарифов на услуги связи для юридических лиц	100,0	99,7
Индекс цен на аренду коммерческой недвижимости	100,0	98,3

## Северо-Казахстанская область

## Социальное развитие

в процентах

Население, человек (на 01.01.2016г.)	569 507
Родившиеся, человек (январь-декабрь 2015г.)	8 203
Умершие, человек (январь-декабрь 2015г.)	6 843
Прибыло, человек (январь-декабрь 2015г.)	20 445
Выбыло, человек (январь-декабрь 2015г.)	24 057
Занятое население, человек (IV квартал 2015г.)	316 246
Наемные работники, в % к общей численности занятого населения (IV квартал 2015г.)	68,1
Уровень безработицы, % (IV квартал 2015г.)	4,9
Заработная плата, тенге (IV квартал 2015г.)	87 341
Величина прожиточного минимума, тенге (январь 2016г.)	18 735

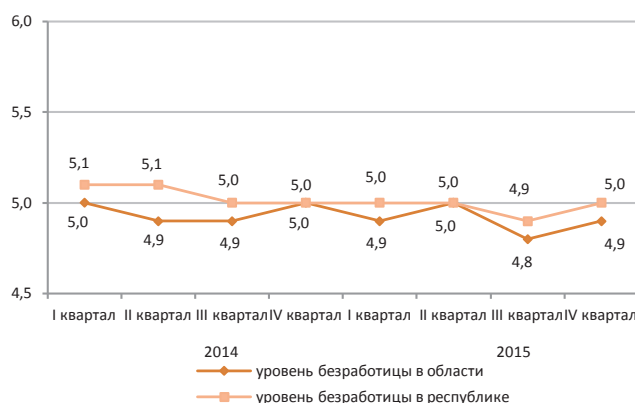

## Реальный сектор экономики

январь 2016г., в процентах

	Январь 2016г. в % к январю 2015г.	Январь 2015г. в % к январю 2014г.
Промышленность	101,0	94,6
Сельское хозяйство	100,6	108,2
Строительство	71,5	215,6
Розничная торговля	94,5	106,8
Грузооборот	100,5	102,7
Пассажирооборот	99,9	101,0
Связь	105,7	104,6

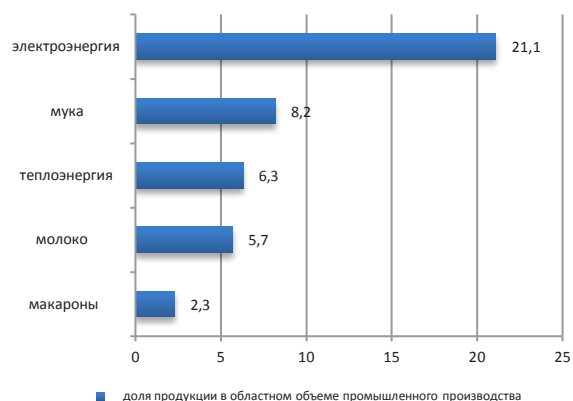

## Сельское хозяйство

	Январь 2016г.	В % к соответствующему периоду предыдущего года
Забито в хозяйстве или реализовано на убой скота и птицы (в живом весе), тыс. тонн	9,8	100,5
Надоеено молока коровьего, тыс. тонн	16,3	104,3
Получено яиц куриных, млн. штук	34,9	92,5

## Индекс цен

	Январь 2016г. к декабрю 2015г., %	Январь 2016г. к январю 2015г., %
Индекс потребительских цен	100,9	112,7
Продовольственные товары	101,6	112,8
Непродовольственные товары	100,6	123,2
Платные услуги	100,3	103,3
Индекс цен предприятий-производителей промышленной продукции	102,0	102,3
Индекс цен реализации на продукцию сельского хозяйства	100,7	100,2
Индекс цен в строительстве	100,3	103,0
Индекс тарифов на перевозку грузов всеми видами транспорта	100,0	100,8
Индекс тарифов на услуги почтовые и курьерские для юридических лиц	101,7	125,2
Индекс тарифов на услуги связи для юридических лиц	100,1	94,8
Индекс цен на аренду коммерческой недвижимости	100,9	103,8



## Восточно-Казахстанская область

## Социальное развитие

Население, человек (на 01.01.2016г.)	1 396 086
Родившиеся, человек (январь-декабрь 2015г.)	23 148
Умершие, человек (январь-декабрь 2015г.)	14 686
Прибыло, человек (январь-декабрь 2015г.)	36 838
Выбыло, человек (январь-декабрь 2015г.)	44 538
Занятое население, человек (IV квартал 2015г.)	693 491
Наемные работники, в % к общей численности занятого населения (IV квартал 2015г.)	69,4
Уровень безработицы, % (IV квартал 2015г.)	4,9
Заработная плата, тенге (IV квартал 2015г.)	111 274
Величина прожиточного минимума, тенге (январь 2016г.)	20 328

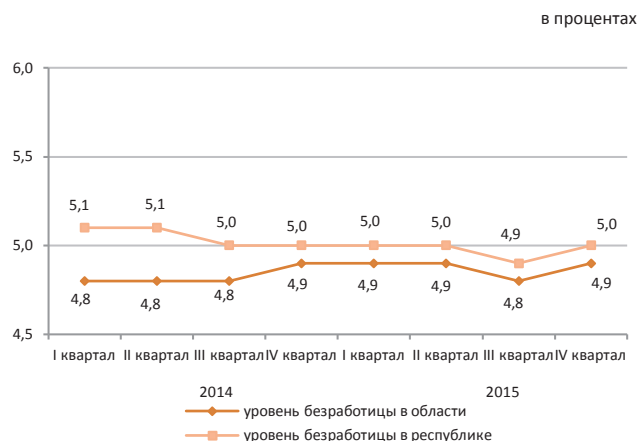

## Реальный сектор экономики

	Январь 2016г. в % к январю 2015г.	Январь 2015г. в % к январю 2014г.
Промышленность	82,1	95,6
Сельское хозяйство	104,3	102,5
Строительство	108,9	76,7
Розничная торговля	92,8	104,6
Грузооборот	99,9	111,7
Пассажирооборот	100,9	105,7
Связь	99,5	105,1

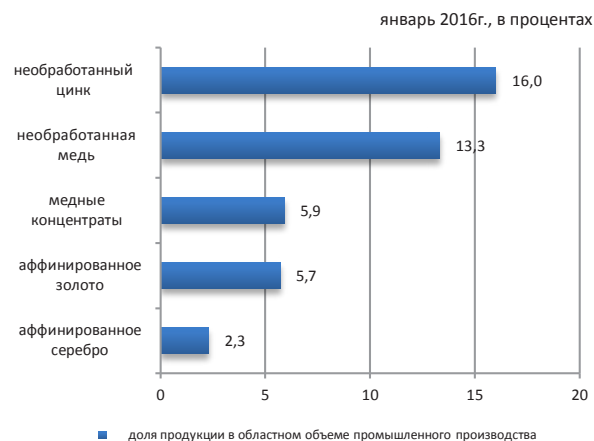

## Сельское хозяйство

	Январь 2016г.	В % к соответствующему периоду предыдущего года
Забито в хозяйстве или реализовано на убой скота и птицы (в живом весе), тыс. тонн	11,4	108,0
Надоеено молока коровьего, тыс. тонн	31,8	105,1
Получено яиц куриных, млн. штук	6,4	104,1

## Индекс цен

	Январь 2016г. к декабрю 2015г., %	Январь 2016г. к январю 2015г., %
Индекс потребительских цен	101,1	113,9
Продовольственные товары	101,8	111,9
Непродовольственные товары	101,1	120,5
Платные услуги	100,3	109,8
Индекс цен предприятий-производителей промышленной продукции	103,4	123,3
Индекс цен реализации на продукцию сельского хозяйства	101,0	107,1
Индекс цен в строительстве	100,7	103,9
Индекс тарифов на перевозку грузов всеми видами транспорта	100,2	98,0
Индекс тарифов на услуги почтовые и курьерские для юридических лиц	101,9	123,1
Индекс тарифов на услуги связи для юридических лиц	100,4	101,2
Индекс цен на аренду коммерческой недвижимости	101,4	101,7

## г. Астана

## Социальное развитие

Население, человек (на 01.01.2016г.)	872 655
Родившиеся, человек (январь-декабрь 2015г.)	26 050
Умершие, человек (январь-декабрь 2015г.)	3 853
Прибыло, человек (январь-декабрь 2015г.)	31 074
Выбыло, человек (январь-декабрь 2015г.)	33 498
Занятое население, человек (IV квартал 2015г.)	466 012
Наемные работники, в % к общей численности занятого населения (IV квартал 2015г.)	95,0
Уровень безработицы, % (IV квартал 2015г.)	4,7
Заработная плата, тенге (IV квартал 2015г.)	221 009
Величина прожиточного минимума, тенге (январь 2016г.)	22 750

в процентах

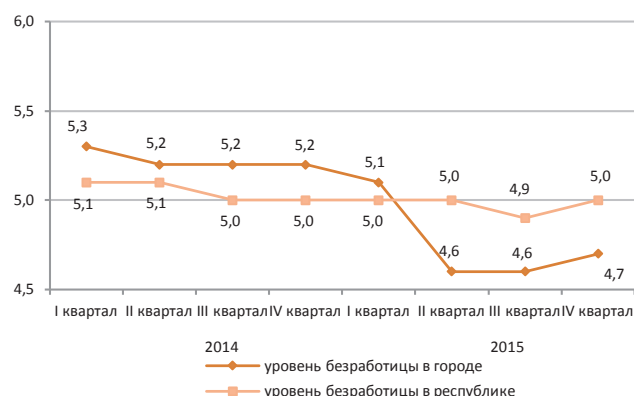

## Реальный сектор экономики

	Январь 2016г. в % к январю 2015г.	Январь 2015г. в % к январю 2014г.
Промышленность	119,7	112,9
Сельское хозяйство	96,3	67,1
Строительство	122,8	111,2
Розничная торговля	93,2	107,9
Грузооборот	102,5	101,3
Пассажирооборот	110,7	102,9
Связь	72,3	105,6

январь 2016г., в процентах

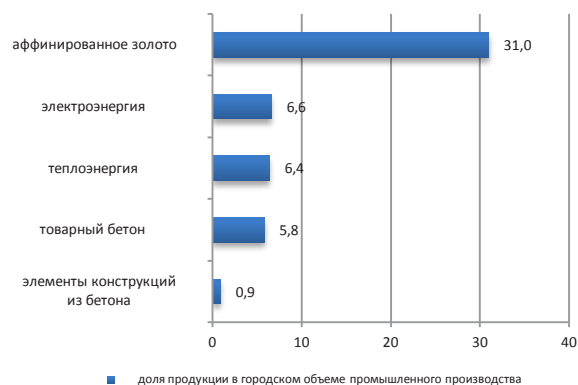

## Сельское хозяйство

	Январь 2016г.	В % к соответствующему периоду предыдущего года
Забито в хозяйстве или реализовано на убой скота и птицы (в живом весе), тыс. тонн	12,0	90,6
Надоеено молока коровьего, тыс. тонн	31,7	91,1
Получено яиц куриных, млн. штук	8,4	98,8

## Индекс цен

	Январь 2016г. к декабрю 2015г., %	Январь 2016г. к январю 2015г., %
Индекс потребительских цен	101,3	119,7
Продовольственные товары	101,3	111,7
Непродовольственные товары	100,9	139,5
Платные услуги	101,9	109,7
Индекс цен предприятий-производителей промышленной продукции	101,4	98,7
Индекс цен реализации на продукцию сельского хозяйства	-	-
Индекс цен в строительстве	100,4	103,8
Индекс тарифов на перевозку грузов всеми видами транспорта	100,1	98,8
Индекс тарифов на услуги почтовые и курьерские для юридических лиц	102,9	123,3
Индекс тарифов на услуги связи для юридических лиц	98,3	98,0
Индекс цен на аренду коммерческой недвижимости	103,1	106,1

## г. Алматы

## Социальное развитие

в процентах

Население, человек (на 01.01.2016г.)	1 703 481
Родившиеся, человек (январь-декабрь 2015г.)	31 155
Умершие, человек (январь-декабрь 2015г.)	10 762
Прибыло, человек (январь-декабрь 2015г.)	93 794
Выбыло, человек (январь-декабрь 2015г.)	53 040
Занятое население, человек (IV квартал 2015г.)	841 731
Наемные работники, в % к общей численности занятого населения (IV квартал 2015г.)	92,4
Уровень безработицы, % (IV квартал 2015г.)	5,3
Заработная плата, тенге (IV квартал 2015г.)	178 480
Величина прожиточного минимума, тенге (январь 2016г.)	23 245



## Реальный сектор экономики

январь 2016г., в процентах

	Январь 2016г. в % к январю 2015г.	Январь 2015г. в % к январю 2014г.
Промышленность	97,7	93,9
Сельское хозяйство	101,0	61,5
Строительство	86,6	101,5
Розничная торговля	90,2	105,3
Грузооборот	103,1	106,1
Пассажирооборот	109,8	101,7
Связь	105,3	112,1

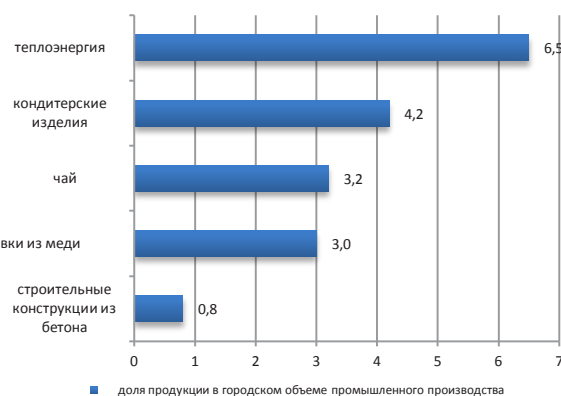

## Сельское хозяйство

	Январь 2016г.	В % к соответствующему периоду предыдущего года
Забито в хозяйстве или реализовано на убой скота и птицы (в живом весе), тыс. тонн	35,5	59,1
Надоеено молока коровьего, тыс. тонн	0,3	108,9
Получено яиц куриных, млн. штук	89,6	58,1

## Индекс цен

	Январь 2016г. к декабрю 2015г., %	Январь 2016г. к январю 2015г., %
Индекс потребительских цен	101,5	115,3
Продовольственные товары	102,2	112,2
Непродовольственные товары	101,5	126,7
Платные услуги	100,9	107,9
Индекс цен предприятий-производителей промышленной продукции	100,9	109,3
Индекс цен реализации на продукцию сельского хозяйства	-	-
Индекс цен в строительстве	100,6	101,9
Индекс тарифов на перевозку грузов всеми видами транспорта	112,5	172,1
Индекс тарифов на услуги почтовые и курьерские для юридических лиц	102,2	109,6
Индекс тарифов на услуги связи для юридических лиц	100,0	100,6
Индекс цен на аренду коммерческой недвижимости	100,1	102,8

## Қысқартулар

## Сокращения

АШМ	Қазақстан Республикасының Ауыл шаруашылығы министрлігі	КС	Комитет по статистике Министерства национальной экономики Республики Казахстан
ӘдМин	Қазақстан Республикасының Әділет министрлігі	БВУ	Банки второго уровня
БП ҚС АЕК	Қазақстан Республикасы Бас Прокуратурасының Құқықтық статистика және арнайы есеп комитеті	КПСиСУ ГП	Комитет по правовой статистике и специальным учетам Генеральной прокуратуры Республики Казахстан
ДСӘДМ РСЭҚ	Қазақстан Республикасы Денсаулық сақтау және әлеуметтік даму министрлігінің Республикалық санитарлық-эпидемиологиялық қызметі	КГД МФ	Комитет государственных доходов Министерства финансов Республики Казахстан
ЕДБ	Екінші деңгейдегі банктер	МВД	Министерство внутренних дел Республики Казахстан
ДСӘДМ	Қазақстан Республикасының Денсаулық сақтау және әлеуметтік даму министрлігі	млн.	миллионов
ҚМ МКК	Қазақстан Республикасы Қаржы министрлігінің Мемлекеттік кіріс комитеті	млрд.	миллиардов
ҚМ	Қазақстан Республикасының Қаржы министрлігі	МСП	Малое и среднее предпринимательство
млн.	миллион	МСХ	Министерство сельского хозяйства Республики Казахстан
млрд.	миллиард	МСЗР	Министерство здравоохранения и социального развития Республики Казахстан
ОЭР	Отын-энергетикалық ресурстар	МЮ	Министерство юстиции Республики Казахстан
СК	Қазақстан Республикасы Ұлттық экономика министрлігінің Статистика комитеті	МФ	Министерство финансов Республики Казахстан
ткм	тонна-километр	НБ	Национальный банк Республики Казахстан
ҰБ	Қазақстан Республикасының Ұлттық банкі	РСЭС МЗСР	Республиканская санитарно-эпидемиологическая служба Министерства здравоохранения и социального развития Республики Казахстан
ІІМ	Қазақстан Республикасының Ішкі істер министрлігі	ткм	тонно-километр
ШОК	Шағын және орта кәсіпкерлік	ТЭР	Топливо-энергетические ресурсы

## Көрсеткіштер тізімі

Көрсеткіш	Кезеңділік	Дереккөз
<b>А</b>		
Айырбастау бағамы.....	ай сайын	ҰБ
Асыл тұқымды шаруашылықтар саны.....	тоқсан сайын	АШМ
Мал мен құстың негізгі түрлерінің саны.....	ай сайын	СК
Ауыл шаруашылығы өнімдерінің (қызметтерінің) жалпы шығарылымы.....	ай сайын	СК
<b>Б</b>		
Бір қызметкердің орташа айлық атаулы жалақысы.....	ай сайын	СК
Баға индексі.....	ай сайын	СК
Балық аулау және балық өсіру шаруашылығындағы өнім (жұмыстар, қызметтер) көлемі.....	жыл сайын	СК
Бөлшек сауда тауар айналымы көлемі.....	ай сайын	СК
Байланыс қызметтерінің көлемі.....	ай сайын	СК
<b>Д</b>		
Дәнді дақылдарды жинау.....	қыркүйек, қазан, қараша	АШМ
Дәнді дақылдардың жиналған алқаптары.....	қыркүйек, қазан, қараша	АШМ
Дәнді дақылдардың шығымдылығы.....	қыркүйек, қазан, қараша	АШМ
Депозиттер.....	ай сайын	ҰБ
<b>Е</b>		
Еңбек делдалдығына өтініш жасағандар саны.....	тоқсан сайын	ДСӘДМ
Еңбек өнімділігі.....	ай сайын	СК
<b>Ж</b>		
Жолаушылар тасымалдау көлемі.....	ай сайын	СК
Жүк тасымалдау көлемі.....	ай сайын	СК
Жұмыссыз халық.....	ай сайын	СК
Жұмыспен қамтылған халық.....	ай сайын	СК
<b>З</b>		
Зейнетақы және жәрдемақы алушылар саны.....	тоқсан сайын	ДСӘДМ
Зейнетақы (жәрдемақының) орташа мөлшері.....	тоқсан сайын	ДСӘДМ
<b>И</b>		
Импорт.....	ай сайын	ҚМ КБК
<b>К</b>		
Кәсіпорындардың пайдалылығы.....	тоқсан сайын	СК
Кредиттер.....	ай сайын	ҰБ
Күнкөрістің ең төменгі деңгейінің шамасы.....	ай сайын	СК
<b>Қ</b>		
Қылмыстылық деңгейі.....	ай сайын	БП ҚС АЕК
Құрылыс жұмыстарының (қызметтер) көлемі.....	ай сайын	СК
<b>М</b>		
Мал шаруашылығы өнімдерінің негізгі түрлерін өндіру .....	ай сайын	СК
Мал мен құстың өнімділігі.....	ай сайын	СК
Мемлекеттік бюджет табыстары.....	ай сайын	ҚМ
Мемлекеттік бюджет шығыстары.....	ай сайын	ҚМ
Монетарлық агрегаттар.....	ай сайын	ҰБ
<b>Н</b>		
Нақты ақшалай табыстар индексі.....	ай сайын	СК
Негізгі капиталға инвестициялар.....	ай сайын	СК
Негізгі дәнді және бұршақты дақылдардың қолда бар.....	ай сайын	СК
Негізгі майлы дақылдардың қолда бары .....	ай сайын	СК
<b>О</b>		
Орташа жан басына атаулы ақшалай табыс.....	ай сайын	СК
Орташа айлық жалақы.....	ай сайын	СК
<b>Ө</b>		
Өнеркәсіп өнімін заттай көрінісінде өндіру.....	ай сайын	СК
Өнеркәсіп өнімінің (тауарлар, қызметтер) көлемі.....	ай сайын	СК
Өнеркәсіп өндірісінің нақты көлем индексі .....	ай сайын	СК
<b>С</b>		
Сырақтанулардың тіркелген оқиғаларының саны.....	ай сайын	ДСӘДМ РСЭҚ

Көрсеткіш	Кезеңділік	Дереккөз
<b>Т</b>		
Төлем балансы.....	ай сайын	ҰБ
Тіркелген қылмыстар саны.....	ай сайын	БП ҚС АЕК
Тұрғын үй құрылысының көлемі.....	ай сайын	СК
Тұтыну бағасы.....	Ай сайын	СК
<b>Х</b>		
Халықтың табиғи қозғалысы.....	ай сайын	ӘдМин, ДСӘДМ
Халық саны.....	ай сайын	СК
Халықтың көші-қоны.....	ай сайын	ӘдМин, ІІМ
Халықтың орта есеппен жан басына шаққандағы атаулы ақшалай табыстары.....	ай сайын	СК
<b>Ш</b>		
ШОК субъектілерінің өнім (тауарлар, қызметтер) шығару индексі .....	ай сайын	СК
<b>Э</b>		
Экономикалық белсенді халық.....		
Экономикалық енжар халық.....		
Экспорт.....	ай сайын	ҚМ КБК

## Список показателей

Показатель	Периодичность	Источник
<b>Б</b>		
Безработное население .....	ежемесячно	КС
<b>В</b>		
Валовой выпуск продукции (услуг) сельского хозяйства.....	ежемесячно	КС
Валовой внутренний продукт.....	ежеквартально	КС
Величина прожиточного минимума.....	ежемесячно	КС
<b>Г</b>		
Грузооборот.....	ежемесячно	КС
<b>Д</b>		
Доходы государственного бюджета.....	ежемесячно	МФ
Депозиты.....	ежемесячно	НБ
<b>Е</b>		
Естественное движение населения.....	ежемесячно	МЮ, МЗСР
<b>З</b>		
Занятое население .....	ежемесячно	КС
<b>И</b>		
Импорт.....	ежемесячно	КТК МФ
Инвестиции в основной капитал.....	ежемесячно	КС
Индекс выпуска продукции (товаров, услуг) субъектами МСП.....	ежемесячно	КС
Индекс реальных денежных доходов.....	ежемесячно	КС
Индекс физического объема промышленного производства.....	ежемесячно	КС
Индексы цен.....	ежемесячно	КС
<b>К</b>		
Кредиты.....	ежемесячно	НБ
Количество племенных хозяйств.....	ежеквартально	МСХ
<b>М</b>		
Миграция населения.....	ежемесячно	МЮ, МВД
Монетарные агрегаты.....	ежемесячно	НБ
<b>Н</b>		
Наличие основных зерновых и бобовых культур.....	ежемесячно	КС
Наличие основных масличных культур.....	ежемесячно	КС
<b>О</b>		
Обменный курс.....	ежемесячно	НБ
Объем жилищного строительства.....	ежемесячно	КС
Объем промышленной продукции (товаров, услуг).....		
Объем розничного товарооборота.....	ежемесячно	КС
Объем строительных работ (услуг) .....	ежемесячно	КС
Объем услуг связи.....	ежемесячно	КС
<b>П</b>		
Пассажиروоборот.....	ежемесячно	КС
Платежный баланс.....	ежемесячно	НБ
Потребительские цены.....	ежемесячно	КС
Производительность труда.....	ежемесячно	КС
Производство основных видов продукции животноводства.....	ежемесячно	КС
Производство промышленной продукции в натуральном выражении.....	ежемесячно	КС
Продуктивность скота и птицы.....	ежемесячно	КС
Перевозка грузов.....	ежемесячно	КС
Перевозка пассажиров.....	ежемесячно	КС
<b>Р</b>		
Расходы государственного бюджета.....	ежемесячно	МФ
Реальный денежный доход .....	ежемесячно	КС
Рентабельность предприятий.....	ежеквартально	КС
<b>С</b>		
Среднедушевые номинальные денежные доходы населения .....	ежемесячно	КС
Среднемесячная номинальная заработная плата одного работника.....	ежемесячно	КС
Средний размер пенсий (пособий).....	ежеквартально	МЗСР

Показатель	Периодичность	Источник
У		
Уровень преступности.....	ежемесячно	КПСиСУ ГП
Ч		
Численность населения.....	ежемесячно	КС
Число зарегистрированных случаев заболеваний.....	ежемесячно	РСЭС МЗСР
Число зарегистрированных преступлений.....	ежемесячно	КПСиСУ ГП
Численность основных видов скота и птицы.....	ежемесячно	КС
Численность получателей пенсий и пособий.....	ежеквартально	МЗСР
Э		
Экспорт.....	ежемесячно	КТК МФ
Ш		
ШОК субъектілерінің өнім (тауарлар, қызметтер) шығару индексі .....	ежемесячно	СК
Э		
Экономикалық белсенді халық.....		
Экономикалық енжар халық.....		
Экспорт.....	ежемесячно	КТК МФ



**Қазақстан Республикасының әлеуметтік-экономикалық дамуы**  
**Бөлімнің мазмұнына жауаптылар**

Бөлім атауы	Жауапты адамның аты-жөні, лауазымы	Телефоны
Әлеуметтік-экономикалық дамудың қысқаша қорытындылары Өңірлердің әлеуметтік-экономикалық дамуы	Болат Әскербекұлы Рахымбеков Жарияланымдар және статистикалық ақпаратты тарату басқармасының басшысы	+7 7172 74 90 77
Кәсіпорындар статистикасы	Гүлнар Мамырбайқызы Керімханова Тіркегімдер басқармасының басшысы	+7 7172 74 90 58
Қысқа мерзімді экономикалық индикатор Жалпы ішкі өнім Еңбек өнімділігінің индекстері Мемлекеттік қаржы Ақша-кредит статистикасы Кредиттер және ақша-кредит жүйесінің депозиттері	Гүлмира Смағұлқызы Малдыбаева Ұлттық шоттар басқармасының басшысы	+7 7172 74 93 01
Шағын және орта кәсіпкерлік мониторингі Іскерлік және тұтынушылық белсенділік	Марина Владимировна Мисюра Құрылымдық статистика басқармасының басшысы	+7 7172 74 93 12
Ең төменгі күнкөріс деңгейінің шамасы Баға	Әсел Сауқымбекқызы Шәуенова Баға статистикасы басқармасының басшысы	+7 7172 74 90 57
Негізгі капиталға салынған инвестициялар Өнеркәсіп Ауыл шаруашылығы Құрылыс Тұрғын үй құрылысы	Айгүл Тоқтарханқызы Епбаева Өндіріс және қоршаған орта статистикасы басқармасының басшысы	+7 7172 74 90 56
Отын-энергетикалық ресурстар (ОЭР) Сауда Көлік Байланыс	Зифа Рафикқызы Якупова Қызмет көрсету және энергетика статистикасы басқармасының басшысы	+7 7172 74 90 60
Әлеуметтік-демографиялық көрсеткіштер	Гүлмира Сайлаубекқызы Қарауылова Демографиялық және әлеуметтік статистика басқармасының басшысы	+7 7172 74 90 61
Еңбек нарығы және еңбекақы төлеу Халық табыстары	Наталья Евгеньевна Белоносова Еңбек және тұрмыс деңгейі статистикасы басқармасы басшысының міндетін атқарушы	+7 7172 74 95 04

## Социально-экономическое развитие Республики Казахстан

## Ответственные лица за содержание разделов

Наименование раздела	Ф.И.О., должность ответственного	Телефон
Краткие итоги социально-экономического развития Социально-экономическое развитие регионов	Рахимбеков Болат Аскербекович Руководитель управления публикаций и распространения статистической информации	+7 7172 74 90 77
Статистика предприятий	Керимханова Гульнара Мамырбаевна Директор Департамента регистров и публикаций	+7 7172 74 90 58
Краткосрочный экономический индикатор Валовой внутренний продукт Индексы производительности труда Государственные финансы Денежно-кредитная статистика Кредиты и депозиты денежно-кредитной системы	Малдыбаева Гульмира Смагуловна Руководитель управления национальных счетов	+7 7172 74 93 01
Мониторинг малого и среднего предпринимательства Деловая и потребительская активность	Мисюра Марина Владимировна Руководитель управления структурной статистикп	+7 7172 74 93 12
Величина прожиточного минимума Цены	Шауенова Асель Саукымбеккызы Руководитель управления статистики цен	+7 7172 74 90 57
Инвестиции в основной капитал Промышленное производство Сельское хозяйство Строительство Жилищное строительство	Епбаева Айгуль Токтархановна Руководитель управления статистики производства и окружающей среды	+7 7172 74 90 56
Топливо-энергетические ресурсы (ТЭР) Торговля Транспорт	Якупова Зифа Рафиковна Руководитель управления статистики услуг и энергетики	+7 7172 74 90 60
Социально-демографические показатели	Караулова Гульмира Сайлаубековна Руководитель управления демографической и социальной статистики	+7 7172 74 90 61
Рынок труда и оплата труда Доходы населения	Белоносова Наталья Евгеньевна И.о. Руководителя управления статистики труда и уровня жизни	+7 7172 74 95 04

